ULTIMA EDIZIONE

NUOVA

STAMPA SERA

ULTIMA EDIZIONE

TORINO
Anno VII - Num. 45
Via Roma - Gall. de *La Stampa*
Telefoni: dal 40-943 al 40-949

SABATO DOMENICA
21-22 Febbraio 1953
L. 25 (sped. in abb. postale)

INSERZIONI: S.P.I., via S. Teresa 7, tel. 42-039, 50-990, 52-981. - Prezzi per mm. di alt. in una col.: Annunci commerc. L. 180 - Annunci finanz. e legali L. 300 - Necrol. L. 150 (dir. fisso edizioni L. 1000) - Echi cron. L. 360 la linea - Echi sport. L. 600 la linea - Pubbl. econ.: vedi rubriche - Ediz. lunedì: aumento 50% Pagamento anticipato. - Il giornale si riserva il diritto di rifiutare qualsiasi inserzione. — ABBONAMENTI (conto corrente postale n. 2/1380): Italia anno L. 6250, semestre L. 3200, trimestre L. 1700 - Estero: anno L. 8100, semestre L. 4200, trimestre L. 2100. — Copie arretrate: prezzo doppio.

IL CORDOGLIO DELLA NAZIONE PER LA SCOMPARSA DELL'EX-PRESIDENTE

Nitti è morto sognando di tornare nella sua Lucania

"Prendi la macchina, andiamo,, diceva al figlio Giuseppe - La notizia improvvisa comunicata al Consiglio comunale di Roma, che sospende la seduta in segno di lutto Tutte le autorità rendono omaggio alla salma, sistemata nello studio dello statista

Roma, sabato sera.

Si racconta che, quando Francesco Saverio Nitti andò a visitare Orlando negli ultimi giorni della sua vita, il vecchio statista lucano, uscendo su via Cavalpeno, abbia detto all'amico che lo accompagnava: «Come? Diceva che correva sempre!». Il «corridore» era Vittorio Emanuele Orlando, e la sua vecchia e generosa fibra stava per fermarsi per sempre. In quella battuta di Nitti vi era tutto l'uomo che, per ottantacinque anni, aveva preso il bello e il brutto della vita sorridendone e trovandone un'amara filosofia e caustici epigrammi.

L'ultima passeggiata

Ora anche Nitti è scomparso, ma senza epigrammi, avendo invece negli occhi quella sua fiera terra di Basilicata, che egli tanto amava. Nei brevi delirii che precedette il trapasso, il vecchio parlamentare diceva al figlio Giuseppe: «Prendiamo la macchina; andiamo». Voleva andare laggiù, nel Vulture, a quella terra che l'aveva visto giovinetto e che egli non si era più potuto strappare dal cuore, anche se non vi era ritornato più da tanti anni.

Anche l'ultima volta che fu al Pincio, martedì scorso, quel ricordo della sua terra di Basilicata gli ritornò alla memoria. Spingendosi verso la terrazza del colle da cui si domina Roma, ancora un poco fumain nel sole, il vecchio statista disse al segretario che lo accompagnava nella quotidiana passeggiata: «Vista da quassù, Roma mi ricorda il Vulture in certe ore del mattino, quando i vapori della notte iniziano la terra».

Fu quella l'ultima passeggiata. Nitti faceva una vita metodica e intensa nonostante i suoi 85 anni. Per molti anni si era alzato alle 4 del mattino; lavorava fino alle 10; poi faceva la sua solita passeggiata fuori, al Pincio, quando stava a Parigi al Bois de Boulogne), ed il pomeriggio lo dedicava al suo lavoro politico. Non mancava mai alle sedute del Senato e, quando poteva, a quelle del Consiglio comunale di Roma.

Solo negli ultimi mesi i suoi familiari erano riusciti a mitigare quell'intenso lavoro ed avevano ottenuto che non si alzasse tanto presto la mattina, e vogliono che lo stia a letto fino a tardi. Ma alle 4 sono sveglio e non riesco più ad addormentarmi» aveva detto al prof. Ficarra, il medico di famiglia che gli era molto caro.

Invece l'influenza non la risparmiò. Martedì scorso, dopo l'ultima passeggiata, ritornò a casa molto stanco.

Nei primi giorni di malattia non destò alcuna preoccupazione, e le solite cure di penicillina avevano fatto cadere la febbre; poi l'affezione si diffuse ai polmoni e la scienza medica non potè più nulla contro il male. Poco prima delle otto di ieri sera entrò in agonia; sembrava assopito, ma era già l'assopimento che precede la fine; e nell'inalienabile delle morte parlava della sua Basilicata.

Lunedì i funerali

La notizia del trapasso fu comunicata al Sindaco mentre era riunito in Campidoglio, il Consiglio comunale (Nitti vi era stato eletto, come si ricorderà, per la «lista cittadina» di concentrazione di sinistra). Rebecchini sospese la seduta in segno di lutto e con tutti i consiglieri si portò in via Ludovisi ad esprimere il dolore di Roma e dell'Italia. De Gasperi, ancora influenzato, mandò Giorgio Tupini, e forse vi andrà la salma domani. Einaudi ha inviato Carboni ad esprimere le condoglianze a quelle del Papa. Il presidente del Senato, Paratore, è giunto stamane alle 9 con il segretario generale e si è trattenuto in raccoglimento presso la salma; si sono quindi succeduti i ministri La Malfa e Campilli, gli on. Terracini, Lussu e Bucci.

Una folla di personalità, di diplomatici, di amici e di umile gente del popolo ha invaso il modesto appartamento di via Ludovisi. La salma è stata deposta nello studio, tra i suoi libri, dove per tanti anni lavorò.

Intorno alla salma sono stati posti quattro grandi ceri. Ai piedi un gran mazzo di rose rosse. I familiari di Nitti, rispettosi delle sue idee, non hanno posto intorno alla salma alcun simbolo religioso. Attorno alla salma stanno in servizio d'onore i valletti del Senato in alta uniforme.

I funerali si svolgeranno lunedì a spese dello Stato.

Il Presidente della Repubblica ha inviato al figlio di Francesco Saverio Nitti il seguente telegramma di condoglianze: «On. avvocato Giuseppe Nitti, Roma: «La scomparsa di Francesco Saverio Nitti suscita in me il più profondo rammarico.

«Maestro insigne, parlamentare eminente, ministro, presidente del Consiglio, egli profuse sempre il suo grande intelletto e le inesauribili energie del suo spirito al servizio dell'Italia e per l'affermazione di quei principi di libertà e democrazia, per i quali seppe anche affrontare la persecuzione e l'esilio. Sicuro interprete dei sentimenti del Paese, elevo un reverente saluto alla sua memoria, nella certezza che quanto e le venture generazioni lo custodiranno con fervido cuore. Luigi Einaudi».

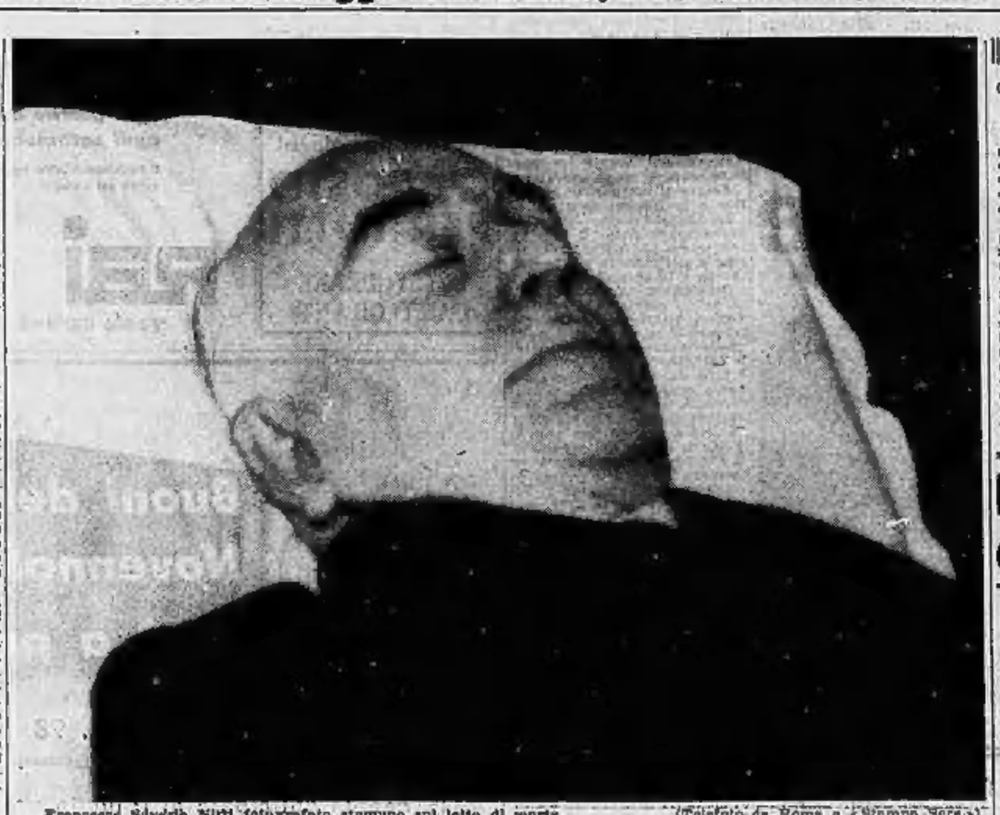

Francesco Saverio Nitti fotografato stamane sul letto di morte. (Telefoto da Roma a «Stampa Sera»)

Il filo-comunista «Ce Soir» cesserà le pubblicazioni?

PARIGI, sabato sera.

Il muto declino del Partito comunista francese sarebbe ancor più evidente oggi, a giudicare dalle voci secondo cui il quotidiano comunista del pomeriggio «Ce Soir» cesserebbe le pubblicazioni dal 1° marzo prossimo.

La notizia è stata data dal «Figaro», che, pur essendo un giornale di destra, è solitamente molto bene informato su quanto avviene in campo comunista. Il direttore di «Ce Soir», Louis Aragon, avrebbe dato l'annuncio della chiusura alla redazione nella giornata di ieri. Aragon assumerebbe la direzione della rivista comunista «Lettres Françaises», mentre il direttore di quest'ultima pubblicazione, Claude Morgan, passerebbe alla direzione della rivista mensile «Batasse de la Paix».

S'apre a Roma il convegno europeo

L'odierno arrivo di Beyen, ministro degli Esteri olandese - Domani giunge Bidault e lunedì Adenauer - Previsioni sull'incontro di aprile tra De Gasperi e Eden

L'olandese Beyen

Il francese Bidault

Il tedesco Adenauer

Roma, sabato sera.

La settimana diplomatica di Roma comincia oggi, con l'arrivo del Ministro olandese degli Esteri Beyen, che avverrà nel tardo pomeriggio a Ciampino. Egli sarà ricevuto dal Presidente del Consiglio, dai ministri Pella, La Malfa e Pacciardi, e presumibilmente nella stessa serata di oggi avrà i primi colloqui sul memorandum preparato dal Governo olandese. Questo documento costituirà il punto di partenza delle conversazioni della prossima settimana, le quali si svolgeranno collateralmente con la riunione dei sei Ministri degli Esteri della CED.

Il memorandum olandese mette a fuoco soprattutto i problemi economici europei e le correnti internazionali dei traffici che interessano in ugual misura Italia e Olanda: i due Paesi hanno bisogno di sviluppare le proprie esportazioni e di assicurare uno sbocco alla manodopera esuberante, e perfanto perseguono finalità comuni che si inseriscono nella cooperazione europea.

E' chiaro che i colloqui italo-olandesi, preludio alla conferenza della CED, avranno per argomento principale questi problemi, che saranno ampiamente trattati nei colloqui che Beyen avrà con De Gasperi e con gli altri ministri tecnici.

Intanto gli organismi governativi italiani sviluppano i loro studi in vista della conferenza dei Sei, che avrà inizio martedì, e dei successivi colloqui italo-francesi.

Quanto agli altri ministri degli Esteri che parteciperanno alla Conferenza dei Sei, il francese Bidault e il lussemburghese Bech, giungeranno a Roma domenica mattina; lunedì, invece, arriveranno il cancelliere tedesco Adenauer e il belga Van Zeeland.

A questa intensa attività diplomatica che inizia a svolgersi a Roma, si aggiungeranno nel prossimo aprile i colloqui italo-inglesi.

Infatti, il ministro Eden, che si accinge a visitare Atene e Ankara, si soffermerà anche a Roma, per incontrarsi col Presidente del Consiglio italiano.

E', escluso, secondo informazioni di fonte ufficiosa, che l'oggetto di questi colloqui possa essere la spartizione del Territorio Libero di Trieste, nonostante che questa tesi sia ancora stamane sostenuta dai socialcomunisti.

In realtà secondo quanto si dice negli stessi ambienti, la visita romana di Eden è stata decisa nel colloquio che il Ministro inglese ha avuto con l'ambasciatore Brosio, colloquio che verteva sull'atteggiamento inglese nei riguardi della CED: è dunque verosimile che anche a Roma si tratterà di questo problema, tanto più che il Governo italiano è uno dei più risoluti a realizzare l'Unione europea.

Come già è avvenuto in altre occasioni, l'on. De Gasperi parlerebbe dunque a nome anche degli altri Paesi che costituiscono la comunità europea di difesa.

Il Presidente del Consiglio anche stamane ha ricevuto a Castelgandolfo i suoi principali collaboratori e i Ministri che più direttamente saranno impegnati nei prossimi colloqui internazionali per coordinarne l'azione.

La denuncia di Yalta da oggi all'esame del Congresso americano

WASHINGTON, sabato sera.

Il Congresso inizierà oggi lo studio della proposta del Presidente Eisenhower per la denuncia di qualsiasi «interpretazione od applicazione degli accordi del tempo di guerra con l'Unione Sovietica che hanno condotto all'asservimento di popoli liberi».

La proposta di Eisenhower, presentata ieri al Congresso, provocherà probabilmente qualche opposizione da parte di alcuni repubblicani, in quanto non prevede il ripudio di accordi specifici come quelli di Yalta, conclusi a suo tempo fra gli Stati Uniti, la Russia e la Gran Bretagna. Alcuni membri del Congresso hanno chiesto la denuncia di almeno quelle parti degli accordi di Yalta, che riconoscono i diritti della Russia ad alcune basi al largo del Giappone.

Il Presidente ha pure inoltrato il congresso a dichiarare la propria «speranza» che ogni popolo soggetto al «dispotismo» sovietico possa ancora «godere del diritto di auto-decisione in una struttura che assicuri la pace». La mozione proposta addomma direttamente ai russi la responsabilità delle violazioni degli accordi stipulati in tempo di guerra.

Il presidente si è pure dichiarato contrario a qualsiasi impegno contratto durante la seconda guerra mondiale con la considerazione e l'approvazione del Senato.

L'improvviso ritorno di re Baldovino a Bruxelles

Ancora nessuna spiegazione ufficiale dell'inattesa decisione presa a Cap d'Antibes Il giovane sovrano partirà domani sera dalla Riviera francese accompagnato da Leopoldo e dalla matrigna - Abdicherà in favore del fratello Alberto?

Bruxelles, sabato sera.

Il Belgio attende oggi da Bruxelles una spiegazione ufficiale sul mistero. Attendo che circoli l'inattesa e improvvisa decisione del Sovrano di ritornare a Bruxelles. La voce di una sua eventuale abdicazione, diffusa soprattutto all'estero, viene però considerata completamente infondata nei circoli governativi.

Si pensa, piuttosto, che il ritorno del Sovrano sia in rapporto con la tensione politica attuale venutasi a creare in seguito alla proposta del Governo di una nuova tassa per ricuperare i fondi necessari alla ricostruzione nelle zone inondate.

A quanto sembra, il primo ministro Van Houtte avrebbe detto essere seriamente preferibile che il re fosse nel Belgio mentre il Governo era minacciato dall'opposizione, contrario alla nuova tassa, ma in agenzia belga smentisce anche questa voce.

Frattanto il giornale socialista Le Peuple, in un suo editoriale odierno, torna a chiedere che si proceda ad una chiara definizione della posizione dei membri della famiglia reale. Riferendosi alle recenti critiche mosse a Baldovino, il giornale dichiara che ciò si verifica sempre quando «non è chiaramente stabilito e riconosciuto da tutti che i soli consiglieri responsabili del sovrano sono i suoi ministri e che gli atti del sovrano non possono aver la loro spiegazione nell'influenza esercitata su di lui dalle persone che lo circondano e neppure nei legami di affetto che lo uniscono alla sua famiglia».

La notizia della partenza di Baldovino ha suscitato tanto maggiore sorpresa, ed appare legata a gravi ragioni politiche, in quanto solo tre giorni fa il dott. Giorgio Luigi, di Antibes, medico curante del sovrano, aveva dichiarato alla stampa che il suo illustre paziente, per quanto il suo male non suscitasse alcuna preoccupazione, aveva bisogno di trascorrere ancora alcune settimane di riposo totale, assoluto, nel dolce clima della Costa Azzurra.

Poco dopo le 12 è stata resa pubblica un'intervista accordata dal Primo Ministro a una agenzia straniera in cui si smentiscono categoricamente le voci di abdicazione.

La «Libre Belgique» così commenta: «Non mancheremo di far conoscere le reazioni provocate negli ambienti politici da questo episodio politico-giornalistico. Per ora si può dire che esso illustra perfettamente la confusione che regna tanto nella stampa internazionale quanto nelle sfere governative».

Dal canto suo, il «Peuple» dice: «Sono stati commessi degli errori. Il prestigio del Capo dello Stato ne ha sofferto. Il Belgio intero è rattristato e indignato. Bisogna che quel che è accaduto non accada di nuovo. Ma ciò potrebbe accadere se non si correggerà un errore: quello di non aver definito lo statuto dei membri della famiglia reale».

Re Baldovino del Belgio

Resterà come uno degli "uomini di allora,,

ROMA, sabato sera.

Se ne sono andati quasi tutti «gli uomini di allora». Primo a partire per il lungo viaggio fu Ivanoe Bonomi, lo seguì Carlo Sforza; Croce e Orlando se ne andarono quasi insieme; ed ora ecco che anche Nitti ci lascia.

Se ne vanno gli uomini della «italietta», cioè di un'epoca in cui la Patria s'era fatta in casa, l'unità delle regioni era divenuta una realtà vivente, la carta moneta faceva aggio sull'oro. E se ancora Francesco Saverio Nitti poteva indicare nel suo libro «Nord e Sud» un problema del Mezzogiorno, lo faceva perchè gli italiani superassero l'insidia di una divisione, di una frattura, e attuassero la collaborazione di Milano con Napoli, di Torino con Bari, mercè una maggiore coesione, una più cervida volontà di iniziative, un più intenso bisogno per la Patria.

Perchè è probabile che lo storico troverà nella personalità di Francesco Saverio Nitti alti e bassi, luce delle contraddizioni, forse qualche incertezza; ma nessuno potrà negare che egli amò il suo Paese come pochi, che egli fu un grande italiano, da stare vicino ai più illustri di tutti i tempi. Tutta la sua vita fu uno specchio di italianità, di amor patrio, di estrema saggezza e onestà.

Salvò le finanze italiane dal baratro dopo Caporetto, ristabilì l'autorità dello Stato negli anni che seguirono alla prima guerra mondiale, poi quando una ignoranza ai limiti con (sic) del Governo che non gli spettava, il suo spirito liberale si ribellò e prese la via dell'esilio. E quelli furono gli anni più duri; amare la patria come lui l'aveva e starne lontano fu certo una dura prova, ma il suo spirito non fu fiaccato per questo. Nè si piegò quando i tedeschi lo chiusero in un campo di concentramento.

Ritornato dopo la lunga parentesi in patria non ebbe rancori, nè dispetti per nessuno; indicò agli italiani quello che secondo lui bisognava fare; e se spesso la sua critica fu aspra, il parlare causico, questo può giovare alla patria al pari di un buon Governo.

Con lui era l'antica in Italia, dopo la parentesi della dittatura, la vecchia Italia d'un tempo, per insegnare alle nuove generazioni come la patria si ami in umiltà.

pellecchia

Un comunicato ufficiale

Grossi non ha affondato le corazzate americane

Roma, sabato sera.

Il Secolo d'Italia, quotidiano romano del mattino, a proposito del provvedimento del Ministero della Difesa col quale è stata revocata la concessione della medaglia d'oro al comandante Enzo Grossi, invitava formalmente il ministro Pacciardi a dire se siano emersi nuovi elementi per dei risultati infondata la notizia, a suo tempo comunicata dal bollettino di guerra, circa gli affondamenti compiuti dal comandante Grossi col suo commovibile «Barbarigo» delle due corazzate americane «Maryland» e «Mississippi».

Il comandante Enzo Grossi aveva già reagito al provvedimento con una lettera confermando gli affondamenti.

Il ministero della Difesa ha comunicato stamane:

«La questione lungamente dibattuta se il sommergibile «Barbarigo» operante in Oceano Atlantico abbia nel maggio ed ottobre 1942 effettivamente affondato due corazzate americane, ha potuto essere risolta negativamente attraverso una accurata indagine condotta dai competenti organi della Marina militare. L'inchiesta ha portato a concludere che nelle azioni non vennero in realtà affondate importanti unità (navi da battaglia o portaerei) della Marina degli Stati Uniti o di altre Marine alleate.

«L'equipaggio del sommergibile italiano potè essere tratto in errore forse dalle condizioni di visibilità. Le ricompense concesse in tali occasioni sono state pertanto annullate».

I due Finaly sono in Spagna

Essi sarebbero stati nascosti nella diocesi di Siviglia: autorizzerà il cardinale Segura la restituzione? - Ieri quattro arresti: due preti e due commercianti

Parigi, sabato sera.

Il Tribunale ha respinto la domanda presentata dagli avvocati per far rimettere in libertà provvisoria la signorina Brun, la signorina Catoir e Madre Antonina, dell'istituzione di Notre Dame de Sion, compromesse nel rapimento dei giovani Roberto e Geraldo Finaly. Non solo le tre persone che abbiamo indicato rimarranno in carcere, ma altri quattro arresti sono stati effettuati ieri sera, e altri ancora prevedersi. La rete infatti si stringe a poco a poco intorno ai rapitori e fra non molto la faccenda Finaly rivelerà tutti i suoi misteri.

Le quattro persone arrestate ieri sono due preti e due commercianti: l'abate Lacogue, direttore del «Grande seminario» di Bayonne, l'abate Haritia, vicario della cattedrale di Bayonne, François Etchecharrola, elettricista a St. Jean de Luz, e un tale Fagalde, direttore di un'azienda di prodotti alimentari a Bayonne. Un contrabbandiere, detto Tramo, che fece traversare la frontiera ai piccoli Finaly clandestinamente, è stato lasciato.

Risulta oggi che, mentre tutta la polizia di Francia cercava i giovani Finaly, essi erano semplicemente nascosti a Bayonne, e che molti preti hanno prestato il loro concorso per far passare clandestinamente in Spagna i due bambini; la polizia conoscerebbe oggi con sicurezza dove essi sono.

Esisterà questa certezza per farli ritrovare e riconsegnare in Francia? Il Governo francese, tramite il suo ambasciatore a Madrid, ha chiesto la collaborazione delle autorità giudiziarie e di polizia spagnole, e questa collaborazione pare assicurata, sebbene giuridicamente la Spagna non sia tenuta a restituire alla Francia i due giovani. La Spagna ha dato le massime disposizioni attraverso la stampa e la radio, alla faccenda Finaly, sottolineando la condanna che alle personalità del clero francese hanno pronunciato nei confronti dei rapitori.

Negli ambienti spagnoli di Parigi si è però convinti che tutto non andrà liscio se i due bambini sono nascosti nella diocesi di Siviglia, che dipende dal cardinale Segura. Quanti, dicono gli spagnoli di Parigi, è un terribile personaggio di idee intransigenti. E' un asceta che dorme per terra e si alimenta soltanto di verdura cruda; la sua autorità nella propria diocesi è indiscussa. Pare che egli fosse già in continuo conflitto con la monarchia, poi con Primo de Rivera, poi con le autorità della Repubblica, e anche oggi il generale Franco non riuscirebbe ad imporgli la sua volontà. Sarebbe dunque da temersi che il Cardinale Segura, se i piccoli Finaly fossero nella sua diocesi ed egli decidesse di non restituirli, si opporrebbe a qualsiasi decisione non conforme al suo punto di vista, tanto che a Parigi si comincia ad avanzare l'ipotesi della necessità di ricorrere al Papa affinchè faccia un appello per la restituzione.

l. m.

ALLA MAMMA DEL PROFESSORE UCCISO

Una lettera della madre dello studente omicida

Roma, sabato sera.

I funerali del prof. Renzo Modugno, svoltisi ieri pomeriggio a Roma con la partecipazione di una folla di studenti, professori e cittadini di ogni condizione e età, il cui numero è stato calcolato a ben 60 mila persone, hanno rappresentato un vero plebiscito di cordoglio dei romani.

Mentre si attende che in Giustizia faccia il suo corso nei confronti dello studente omicida, due fatti hanno molto commosso il pubblico. Tra i fiori che seguivano il feretro di Renzo Modugno, spiccava un grande cuscino di garofani rossi inviati dalla famiglia del maresciallo Francesco Conte, padre dell'assassino sedicenne. Il sottufficiale, confuso tra la folla, seguiva il corteo a capo chino e gli occhi gonfi di pianto.

Stamane, poi, si è avuta notizia di una lettera pervenuta ieri alla signora Elisabetta Modugno, madre del professore. La lettera, firmata dalla signora Pia Conte, è del seguente tenore: «Signora, avevo presente iddio perchè mi concedesse la grazia di salvare la vita del povero professore. Ma al mio immenso dolore di madre si è aggiunto un nuovo terribile dolore. Per tutta la vita non potrò fare altro che pregare per la sua anima. Signora, vorrei dirle della mia angoscia, ma credo che la mia infelicità non ha limiti. Voglia il Signore aiutarla a sopportare l'immenso dolore che ci accomuna. - *Pia Conte*».

Liberati questa mattina gli alsaziani di Oradour

BORDEAUX, sabato sera.

Tredici alsaziani che erano stati condannati alle pene di morte da un Tribunale militare e poco fino ad ora anni di reclusione e di lavori forzati per aver partecipato alla strage di Oradour, sono stati rimessi in libertà nelle prime ore di stamani, grazie al provvedimento di amnistia approvato dall'Assemblea nazionale francese.

Le quotazioni di Milano stamane a Borsa chiusa

Milano, sabato sera.

La contrattazioni private a Borsa chiusa si sono iniziate stamane in tono calmo e dimesso, ripetendo, all'incirca, le quotazioni pomeridiane di ieri. Soltanto poco prima di mezzogiorno un denaro discretamente intenzionato determinando un improvviso miglioramento dei prezzi.

Ecco i minimi ed i massimi della mattinata: Centrale 11.375-11.425; Generali 11.850-12.020; Bastogi 1855-1865; Vizcaya 1600-1620; Finsider 512-514; Siele 2800-2850; Cattel 1217-1225; Fiat 608-613; Edison 2400-2415; Sip 1483-1488; Sme 1278-1281; Immobiliare Romana 484-488; Pirelli 1470-1490.

Prezzi informativi raccolti fuori Borsa: sterlina cro 7025-7075; marengo svizzero 5825-5875; sterlina carta 1660-1680.

Fingendosi di Scotland Yard derubano un gioielliere

Londra, sabato sera.

Tre distinte persone si sono presentate ieri sera all'abitazione del commerciante in diamanti Mayer Kozak, a Londra, e gli hanno dichiarato di essere agenti di Scotland Yard, incaricati di svolgere un'inchiesta sul traffico di pietre preziose.

Dopo avere minuziosamente verificato la maggior parte dei gioielli del Kozak i tre si sono fatti consegnare un certo quantitativo di diamanti per un valore di 4000 sterline, pari a oltre sei milioni, ed hanno rilasciato una ricevuta che uno dei «distinti signori» firmava col nome di «Ispettore Jackson».

Dopo la partenza dei tre falsi gioiellieri incominciava ad avere dei dubbi sulla vera identità dei visitatori e telefonava alla polizia la quale non durava fatica a rendersi conto che il Kozak era stato vittima di un audace furto.

CRONACA CITTADINA

COLPITO DA UNA POLMONITE PER I RIGORI DEL CLIMA

Anche il leone Ras in pericolo

E' la belva più benvoluta del circo: ha salvato la vita a un domatore assalito da una leonessa

Ras si trascina nella gabbia inquieto e sofferente

Brutti tempi per i leoni. Dopo la morte di Nadir, ecco ora un'altra belva in pericolo di vita. Si tratta di Ras, anch'esso di proprietà del circo Jazy-Apollo, un bell'esemplare di sei anni, natturato quando aveva poco più di un anno da uno dei fratelli Mulner in Africa. Acquistato dal circo, venne domato e addestrato dal capitano Weidmann.

A dire il vero, tutti e dieci i leoni del circo da un po' di tempo non sono in buone condizioni di salute. Il rigido inverno non si addice a questi animali che hanno bisogno di un clima caldo e asciutto. Ma più di tutti ha risentito del freddo Ras che, da circa un mese soffre di una affezione polmonare e non riesce a guarirne nonostante le cure ricevute. Ras è lontano in una gabbia isolata e si cerca di fargli seguire una dieta speciale anche perchè la belva è afflitta da una forma di gastroenterite. E il povero Ras, raggomitolato a stento sulla paglia, passeggia melanconicamente nella sua prigione, affacciando ogni tanto il muso tra le sbarre quasi a chiedere aiuto per le sue sofferenze. Da tempo non partecipa più allo spettacolo e, se le sue condizioni non migliorano, molto presto, si teme che debba seguire la sorte di Nadir.

La sua perdita sarebbe particolarmente sentita dal capitano Weidmann e dal personale del circo. Ras infatti è considerato una specie di portafortuna e tutti gli sono assai affezionati da quando ha salvato la vita al suo domatore: una versione moderna della favola di Androclo e il leone.

Il fatto risale a circa due anni fa. Il circo si trovava in una città francese, nei pressi di Parigi. Una sera il capitano Weidmann, mentre faceva eseguire ai suoi animali i consueti esercizi davanti ad una arena gremita in ogni ordine di posti, venne assalito da una leonessa. La belva, divenuta improvvisamente furibonda, gli si avventava contro artigliandolo in varie parti del corpo. Un grido di orrore si alzava dal pubblico: quando sembrava che il domatore dovesse soccombere tra gli artigli della leonessa, Ras si slanciava contro la belva inferocita, ingaggiando con lei una violenta battaglia. Soltanto l'intervento degli inservienti con arpioni e uncini poteva dividere i due animali sanguinanti, ma intanto il domatore era riuscito a mettersi in salvo.

E' naturale che dopo quello episodio il capitano Weidmann abbia conservato una predilezione per Ras: e la morte della belva, oltre alla perdita materiale che subirebbe il circo, darebbe un grosso dispiacere al giovane domatore. Si spera comunque che le cure prodigate possano permettere a Ras di riprendersi e sopravvivere.

GLI AMANTI RAPINATORI DI BARBANIA IN APPELLO

Confermato l'ergastolo

La complice dell'assassino condannata a soli 16 anni

Riveliamo da Genova:

Dinanzi alla Corte d'Assise d'Appello, presieduta dal dott. Tanna, Pubblico Ministero dottor Gaspari, sono comparsi stamane il trentenne Livio Bini di Giuseppe da Pistoia e la 42enne Giuseppina Rosa Canavera da Nola, appellanti contro la sentenza del 18 gennaio 1948 della Corte d'Assise di Torino.

Due erano le imputazioni che gravavano sul Bini e sulla Canavera. Essi, verso la fine del luglio 1947, avevano tentato di rapinare, a Borgaro Torinese, due siciliati rimasti sconosciuti. I due malviventi intimavano a mano armata l'alt a poveri siciliati, anzichè obbedire all'ingiunzione, acceleravano l'andatura, spianavano contro di loro, senza tuttavia colpirli, alcuni colpi di rivoltella.

Il 5 agosto del 1947, verso le 22,30, il Bini e la Canavera fermavano sulla strada a Rocca Canavese-Ciriè, nei pressi di Monte Maino, due vecchi coniugi, Domenico Bosino e Anna Baima, uccidendoli barbaramente a scopo di rapina.

Seguo il bottino: un po' di riso e pochissimi quattrini.

La Corte d'Assise di Torino aveva condannato il Bini all'ergastolo per omicidio e rapina e la Canavera per la sola rapina, a 16 anni di reclusione.

Stamane, il difensore del Bini, avv. Antonio D'Agostini di Torino, ha chiesto alla Corte la perizia psichiatrica, sostenendo la seminfermità mentale del suo difeso in quanto il delitto da lui commesso non aveva nessun giustificato movente. A sua volta l'avv. Guglielmo Gillio, difensore della Canavera, ha chiesto per la donna le attenuanti generiche. Il Procuratore generale dottor Gaspari, ha chiesto invece la conferma della sentenza di Torino.

La Corte è rimasta in camera di Consiglio una quarantina di minuti. Alle 12,20 è stata letta la seguente sentenza: conferma della sentenza di Torino nei confronti del Bini, che rimane quindi condannato all'ergastolo, e della Canavera.

Bollettino meteorologico

TEMPERATURA. — Massima 11; minima — 1,4; media 5,4. Alle ore 5 di stamane — 1; umidità 88%; pressione 746. - **PREVISIONI:** Cielo sereno o poco nuvoloso con visibilità ridotta al mattino. Temperatura media stazionaria. Venti deboli.

L'Istituto di studi europei

Domani, alle 10,30, nell'aula Magna dell'Università, in via Po n. 17, il prof. Lorenzo Mossa, dell'Università di Pisa, terrà la prolusione ai corsi dell'Istituto universitario di studi europei.

Fulminato da sincope

E' deceduto ieri, improvvisamente, colpito da sincope cardiaca, mentre stava svolgendo il consueto lavoro nel suo studio di Chieri il dott. prof. Mario Cravero, della D.C. Era una figura notissima in tutte le Langhe e la sua morte ha destato viva impressione.

Sovrapprezzo sui treni. — Domani verrà applicato un sovrapprezzo di L. 5 sui biglietti di corsa semplice (compresi gli abbonati, ai quali verrà rilasciato uno speciale biglietto per ogni corsa effettuata), per il fondo di Soccorso invernale.

CAPITOL
A grande richiesta solo per due giorni
C'È POSTO PER TUTTI
con
BETSY DRAKE
CARY GRANT

ancora
per una settimana!
la fortuna vi attenderà
ogni giorno alle 13,15
sulle stazioni del Programma Nazionale
fuori l'autore
...vi ricorda:
ascoltate
indicate
concorrerete
...la fortuna farà il resto
ogni giorno un premio
ogni settimana una automobile
Il radiocorriere pubblicherà i risultati dei sorteggi
per vincere bisogna essere in regola con l'abbonamento alla radio
RAI radio italiana

PRESSO AIRASCA: CATENA D'INCIDENTI AL "RALLYE„ FEMMINILE

Due auto sfasciate una terza incendiata

Il rallye femminile automobilistico Parigi-Saint Raphael, di passaggio stamane per Torino nella tappa Sestriere-Torino, è stato funestato da tre incidenti che, per fortuna, non hanno avuto conseguenze mortali.

Stamane la strada fra Pinerolo e Torino si presentava ostacolata da una fitta nebbia che impediva la visibilità anche a pochi metri di distanza. Le concorrenti dovevano quindi compiere grandi sforzi per procedere con regolarità specialmente nei pressi di Airasca. Qui, verso le ore 10, la signorina Thirion, che guidava una macchina Porsche, perdeva il controllo del volante e andava a scontrarsi con una Fiat 500 che avanzava in senso inverso, guidata dal dott. Walter Turker di Pinerolo. Le due macchine riportavano gravi danni.

Il guidatore della Topolino rimaneva pressochè illeso. La signorina Gilberte Thirion e un'altra signora, Honorée Canon, che seduta al suo fianco, sono state trasportate all'ospedale Mauriziano.

Quasi nella stessa località subiva un altro incidente la signora francese Pochon già vincitrice della Coppa delle Dame del rallye automobilistico di Montecarlo. La Renault dell'abile guidatrice veniva urtata dall'auto della signorina Betty Haig. La vettura francese si rovesciava incendiandosi. Numerose persone accorrevano sul posto e riuscivano a trarre la signora dai rottami.

Il terzo incidente di stamane accadeva nei pressi di Stupinigi. Un'altra concorrente francese, la signora Achard, su Peugeot, mentre si stava in curva a urtava violentemente contro un albero e si rovesciava compiendo due giri su se stessa. La signora Achard, uscita incolume dall'incidente, con l'aiuto di altre persone poteva rimettere in strada la propria Peugeot e proseguire a mala pena fino in piazza Castello al posto di controllo.

Tutte le partecipanti, tra cui gli equipaggi torinesi contessa Paola Della Chiesa-signora Marina Zambrini, sono state festeggiate con un ricevimento all'albergo Principi di Piemonte offerto dalla Società Esercizi del Sestriere.

* Uno spettacolare incidente, anch'esso dovuto alla nebbia, è avvenuto stamane sull'autostrada tra Cigliano e Rondissone: un camioncino proveniente da Torino andava a cozzare contro due macchine che procedevano in senso inverso, scaraventandole entrambe fuori strada.

La signora Pochon è riuscita a sottrarsi alla macchina in fiamme. Dietro: l'auto dell'inglese Betty Haig

Nel reparto radiologico del Mauriziano: le belghe Gilberte Thirion (nel lettino) e Honorée Canon

Una causa di annullamento in Corte d'Appello

Ripudiato dalla moglie

Una giovane parigina si era sposata con un ingegnere italiano credendo che fosse anch'egli di nazionalità francese

Una recente sentenza del Tribunale civile, riguardante un singolarissimo caso di vertenza matrimoniale, verrà messa in discussione martedì alla prima sezione della Corte di Appello civile su ricorso del Pubblico Ministero.

La vicenda risale al maggio 1934 quando l'ing. Ugo B., residente nella nostra città contraeva matrimonio in Francia con la signorina Lilia V., nata a Parigi. L'atto veniva trascritto allo Stato Civile di Torino. Dopo molti anni, e cioè nel 1951, la signora Lilia chiedeva il divorzio. Sosteneva di aver rilevato il suo sbaglio soltanto nel 1927 quando aveva chiesto il divorzio. L'autorità francese le aveva risposto che la sua istanza non poteva essere accettata perchè, essendo l'ing. B. cittadino italiano, anche la signora doveva sottostare alle leggi del nostro Paese che non ammettono l'istituto del divorzio.

Il nostro Tribunale analizzava il caso in tutti i più minuti aspetti. La famiglia di Lilia B. è un tipico esempio di quella borghesia provinciale francese le cui virtù tradizionalistiche ed il cui patriottismo formano «un lato peculiare del nazionalismo della Francia». In tale ambiente — osservava il Tribunale — appare logico che la giovinetta non avesse neppure lontanamente immaginato di andare sposa ad uno straniero. Dal 1927 in poi la donna non aveva mai cessato di proseguire nella sua azione intesa ad ottenere il divorzio o l'annullamento del matrimonio per rispetto alla memoria dei suoi genitori, deceduti nel 1950. Ma nell'anno seguente si decideva a promuovere la causa.

Il Tribunale (pres. Gaj, relatore Lovera Di Maria), nonostante l'opposizione del rappresentante del P. M. dott. Giustiniani, accoglieva la domanda della signora Lilia accettando la tesi dell'errore «in negotio» quale è considerato nell'articolo civile. Sarà interessante conoscere tra qualche giorno la decisione della Corte in merito alla materia in causa.

Il Consiglio dell'Ordine degli avvocati e Procuratori di Torino si riunisce oggi, a Palazzo di Giustizia, per offrire una targa ricordo all'avv. Peretti Griva che ha lasciato di recente l'alta carica di Primo Presidente presso la nostra Corte di appello.

Partito per l'Olanda un terzo vagone

Presso la sede della Croce Rossa, in via Del Carmine 12, è stato caricato stamane il terzo vagone ferroviario destinato agli alluvionati olandesi. Il carro contiene casse di indumenti, coperte, lenzuola, ed anche lampadine e fiammiferi.

Verso il 37° milione per le vittime del mare

La sottoscrizione aperta da «La Stampa» a favore delle vittime del mare si avvicina quasi al 37° milione. Fino a ieri sera, infatti, la somma raccolta era esattamente di Lire 36.776.415 e le offerte che sono affluite stamane agli sportelli del salone di via Roma 80 dimostrano che il generoso slancio dei nostri lettori non è diminuito. Come di consueto l'elenco dei sottoscrittori sarà pubblicato su «La Stampa» di domani mattina.

Uccisa dal tetano

E' deceduta stamane, verso le ore 8, all'ospedale Molinette, dove era stata ricoverata per sospetto tetano, l'operaia Dina Franzoso, di 26 anni, abitante in via Sospello 168. La poveretta, operaia presso la ditta Warnar, era stata colta, due giorni addietro, da forti contrazioni alla mandibola tanto da dover essere ricoverata d'urgenza all'ospedale. Da quel momento la giovane donna non ha più potuto parlare.

Malgrado le pronte cure dei sanitari, stanotte la Franzoso si aggravava, decedendo all'alba. Non è stato possibile, per ora, saperne dove e quando l'operaia si sia prodotta la ferita che ha dato origine al terribile male.

L'assemblea della S.I.P.

Presieduta dal sen. Bertone ha avuto luogo stamane l'assemblea straordinaria della SIP.

Risultavano presenti 191 azionisti rappresentanti oltre la metà del capitale. L'avv. Pacces ha letto la relazione del Consiglio sull'ordine del giorno riguardante l'aumento del capitale, da 37 miliardi a 44 miliardi (a pagamento) e in seguito (entro il 31 maggio o prorogato) a 55 miliardi.

La relazione ha dato modo di porre in rilievo notizie interessanti. Fra queste ad esempio che nel 1952 il complesso dell'energia disponibile del gruppo fu di 3700 milioni di Kwh e quella della società di 3548 milioni di Kwh.

Inoltre risulta che la SIP per fronteggiare le spese degli impianti in costruzione ha ricorso ad un prestito IMI-ERP ed ha allenato parzialmente le partecipazioni RAI e STIPEL.

Naturalmente la relazione ha esaminato in profondità sia le rivalutazioni che il provvedimento CIP del gennaio col quale sono autorizzati i ritocchi di tariffa.

Sul primo punto il saldo di rivalutazione degli impianti ammonta a 36 miliardi e dedotti 5 miliardi per l'ammortamento dei prestiti esteri, residua a 32 miliardi e cioè sufficiente per l'assegnazione gratuita a capitale in esenzione fiscale.

Sul secondo punto l'avv. Pacces pur ammettendo che le nuove tariffe facciano prevedere nel complesso miglioramenti ha dichiarato che la regolamentazione non è ancora prevista.

Il fabbisogno finanziario che si prospetta necessario alla SIP per l'esercizio 1953 è di circa 15 miliardi: di qui l'occorrenza di capitale fresco richiesto agli azionisti.

Hanno interloquito diversi azionisti per chiarimenti.

L'ordine del giorno è stato infine approvato a grandissima maggioranza. Il prof. Golzio è stato nominato nuovo amministratore in sostituzione del dimissionario sen. Pirastri.

Pioggia di biscotti

Lungo la discesa di Dusino, fra Villanova e Villafranca, un camion con rimorchio, diretto a Napoli, è uscito di strada, rovesciandosi lungo la scarpata. Il carico, composto di casse di pasta alimentare e biscotti, si è sfasciato. Per tutta la giornata, il luogo dell'incidente è stato meta di un andirivieni di gente venuta a rifornirsi gratuitamente

PASSATEMPI

LA CROCE CILENA

Le parole di 7 e di 3 lettere si leggono orizzontalmente e verticalmente.

Di 7 lettere: Il libretto degli studenti; in forma di ogiva; Stabilito, smorto; Diverte.

Di 3 lettere: Messo Terzero; Vero per tre quarti.

Soluzione del gioco precedente:

Cambio di lettera: Radico; Cadice; Calco; Canico; Cimico.

Echi di cronaca

BERLITZ, *S. Teresa 3*, accetta nuovamente iscrizioni corsi diurni serali diverse lingue. Lezioni private. Traduzioni. Telefon. 889.970

MOBILI arredamenti vasto assortimento, facilitazioni pagamento. *Barovero, via Valperga Caluso ang. via Belfiore n. 43.*

MYRIAM chiaroveggente eccezionale grafologa autorizz. Consulti anche corrispondenza. Attestati astrologia, radiestesia. *Giolitti 4.*

CASABELLA MOBILI - Vasta esposizione; Rateaz. Sostituz. mobili usati *v. Garibaldi 4, t. 482-107.*

SPETTACOLI

Teatro ALFIERI
Domani, Domenica, ore 10
Un entusiasmante documentario a colori sulle paradisiache
MONTAGNE ROCCIOSE
Una volta sola a Torino

Teatro ALFIERI
Martedì 24 e mercoledì 25
due eccezionali rappresentazioni del
INTERNATIONAL BALLET di LONDRA
60 Artisti in scena

IL TEATRO Via Lagrange
Ultimi due giorni del
2° FESTIVAL dell'OPERETTA
Stasera, ore 21,15
PAESE DEI CAMPANELLI
Domani: EVA e SCUGNIZZA

LUX
Il più grande spettacolo del mondo
Technicolor di C. B. De Mille
Orario:
13,30 - 15,50 - 18,30 - 21,00

CASTELLANI DANZE
Grande successo e affermazione di Bozzi e il suo complesso Do-Re-Sol c. Verasani-Baccilieri: 17 e 21.

ESIGETE:
Sahib
alla vitamina E
lo yoghurt di classe!

VITTORIA
OGGI

La Soc. ARCHIFAR di Milano ha il piacere di presentare una
RASSEGNA CINE-CHIRURGICA
che viene offerta con libero ingresso a tutti i Signori Medici domattina 23 febbraio alle ore 10 al
CINEMA CORSO
Per informazioni telefonare al 770-145 - Sig. DEBENEDETTI

Buoni del Tesoro Novennali 5%
1962 a premi
emessi a L. 98
cedola anticipata al 1° luglio prossimo
ricchi premi: 50 milioni ciascuna serie per ogni anno
rendimento effettivo 5,86%
esenzioni fiscali
Sottoscrizioni presso:
Banche - Casse di Risparmio - Istituti di Previdenza - Compagnie di Assicurazione - Agenti di Cambio - Casse Rurali - Uffici Postali

Conversazione con il diavolo

L'anno scorso all'angolo di una strada, non ricordo più se in America o in Europa, incontrai il diavolo. Era piuttosto scalcinato, con il vestito rosso livo ai gomiti e un corno rotto in punta. Teneva la coda fra le gambe e chiedeva l'elemosina ai passanti. Gli diedi qualcosa. Mi ringraziò con un mesto sorriso.

— Ti sei ridotto male — gli dissi — come mai?

— Amico caro — rispose il diavolo — sono disoccupato. Vivo di promesse e di carità.

— Disoccupato? Tu vuoi scherzare.

— Non scherzo affatto. M'hanno espulso dall'inferno.

— Sei il solito bugiardo. Ma come? Mi si dice che il mondo è una palla grassa di colpe e che la fede religiosa è in decadenza e gli uomini si odiano e si scannano e la depravazione e il cinismo trionfano...

— Appunto, appunto — esclamò il diavolo — proprio per questo io sono a spasso. Non c'è più bisogno di me. Una volta ero indispensabile: allora i peccatori erano pochi e l'inferno scarseggiava di dannati. Così io scendevo ogni giorno sulla terra per procurarmi nuovi clienti. Pensa che lavoro di gusto, di soddisfazione, pensa che successo quando nel medioevo accostavo una nobile fanciulla, d'animo virtuoso, e pian piano le svegliavo nel sangue la lussuria e di notte forzavo il chiavistello della sua porta e le introducevo nella stanza cavalieri dediti esclusivamente al libertinaggio: o più tardi, all'epoca dei grandi traffici con i paesi d'oltreoceano, quando illustravo ai mercanti i vantaggi della cupidigia, dell'avarizia, dell'imbroglio ed essi mi ascoltavano con rispetto e seguivano scrupolosamente i miei ordini: e nei secoli successivi quando tra pestilenze e carestie andavo fomentando guerre e rivoluzioni e suggerivo la polvere da sparo e la ghigliottina e gli sterminii in massa e i supplizi: e quando nell'ottocento riuscivo a corrompere un ministro delle finanze o dell'agricoltura e lo inducevo a piccole speculazioni di borsa, con arresto in flagrante, scandalo e suicidio in abito da cerimonia, guanti bianchi, monocolo e tuba a dodici riflessi: e infine quando nei primi anni del novecento disroglievo dai libri e dagli svaghi familiari un giovinetto e, facendogli balenare dinanzi agli occhi visioni di ballerine da caffè-concerto che s'alzavano le gonne e mostravano le calze nere traforate e le giarrettiere adorne di nastri e le mutandine col pizzo, lo esortavo a svuotare i cassetti paterni e a fuggire di casa per darsi all'ozio e alla crapula. Bei tempi — sospirò il diavolo — io ero qualcuno, allora.

— E adesso?

— Amico mio, al giorno d'oggi anche senza la mia opera sottile di incitamento e di seduzione, la fanciulla non solo apre la porta della sua camera ma va a spalancare quella degli uomini che le piacciono: e la disonestà è diventata moneta spicciola negli affari: e non occorre la mia presenza per insegnare in che modo ci si perseguita e ci si ammazza con più ferocia: il tradimento e l'inganno sono considerati fatti inevitabili della politica e un suicidio per illecite speculazioni di borsa fa sorridere: e il giovinetto non aspetta la mia autorizzazione per spogliare a mano armata i genitori e i passanti e vivere coniugalmente con una o più donne. Ecco come stanno le cose.

— Tu esageri — replicai — non sarò io a ricordarti che l'umanità è sempre stata irrequieta e viziosa. Tuttavia posso ammettere che oggi vi sia un peggioramento da imputare all'eccesso di popolazione e soprattutto al progresso...

— Ci siamo — esclamò il diavolo — hai detto bene: il progresso. La mia tragedia è qui. Il mondo, in questi ultimi anni, s'è scristo, s'è smaliziato, ha acquistato mezzi formidabili. Io, invece, sono rimasto indietro di molti secoli. Oggi la mia amica perfidia, celebrata dai poeti, è roba da bambini. E' superata. Non ha più effetto nemmeno in provincia. Oggi io sono inutile. La gente precipita a valanghe nell'inferno, ma non per merito mio. Precipita spontaneamente, di sua iniziativa. Credimi, amico: io mi sono ormai ridotto ad essere un galantuomo ed un ingenuo.

Il diavolo si frugò in tasca, poi mi domandò:

— Non ce l'avresti per caso una sigaretta?

Glielo diedi. Vi diede sopra, l'accese e tirò in fretta due o tre boccate.

— Vedi — ripigliò — c'è stata un'altra faccenda che ha contribuito al crollo: il mio aspetto. Una volta avevo l'abitudine di accompagnare personalmente i dannati all'inferno. Come era giunta l'ora fatale mi presentavo in una nube di zolfo, con il mantello scarlatto e le corna fuliginose; e mentre i compiuti s'accasciavano terrorizzati o svenivano, io stendevo un braccio, afferravo la vittima e la trascinavo via, con un'ultima beffarda sghignazzata. Sino a cinquant'anni fa mi è andata bene: poi hanno cominciato a ridere delle mie apparizioni, a darmi del seccatore, del pagliaccio, a chiedermi se mi sarebbe piaciuto fare il comparsa in una rivista di varietà. Mi sono offeso e me ne sono andato. Ho provato a presentarmi in altre vesti: da ufficiale di cavalleria, da ricco signore, da ministro, da banchiere, da generale, da poeta, da artista, da critico, da giornalista, da uomo politico, da filosofo, da scienziato, da professore, da medico, da avvocato, da giudice, da sacerdote, da frate, da vescovo, da cardinale, da papa. Niente da fare. Ho provato a presentarmi come diavolo: mi hanno riso in faccia. Ho provato a presentarmi come diavolo e mezzo: mi hanno riso in faccia. Ho provato a presentarmi come diavolo e mezzo e mezzo: mi hanno riso in faccia. Ho provato a presentarmi come diavolo e mezzo e mezzo e mezzo: mi hanno riso in faccia. Ho provato a presentarmi come diavolo e mezzo e mezzo e mezzo e mezzo: mi hanno riso in faccia. Ho provato a presentarmi come diavolo e mezzo e mezzo e mezzo e mezzo e mezzo: mi hanno riso in faccia. Ho provato a presentarmi come diavolo e mezzo e mezzo e mezzo e mezzo e mezzo e mezzo: mi hanno riso in faccia. Ho provato a presentarmi come diavolo e mezzo e mezzo e mezzo e mezzo e mezzo e mezzo e mezzo: mi hanno riso in faccia. Ho provato a presentarmi come diavolo e mezzo e mezzo e mezzo e mezzo e mezzo e mezzo e mezzo e mezzo: mi hanno riso in faccia. Ho provato a presentarmi come diavolo e mezzo e mezzo e mezzo e mezzo e mezzo e mezzo e mezzo e mezzo e mezzo: mi hanno riso in faccia. Ho provato a presentarmi come diavolo e mezzo e mezzo e mezzo e mezzo e mezzo e mezzo e mezzo e mezzo e mezzo e mezzo: mi hanno riso in faccia. Ho provato a presentarmi come diavolo e mezzo e mezzo e mezzo e mezzo e mezzo e mezzo e mezzo e mezzo e mezzo e mezzo e mezzo: mi hanno riso in faccia. Ho provato a presentarmi come diavolo e mezzo e mezzo e mezzo e mezzo e mezzo e mezzo e mezzo e mezzo e mezzo e mezzo e mezzo e mezzo: mi hanno riso in faccia. Ho provato a presentarmi come diavolo e mezzo e mezzo e mezzo e mezzo e mezzo e mezzo e mezzo e mezzo e mezzo e mezzo e mezzo e mezzo e mezzo: mi hanno riso in faccia. Ho provato a presentarmi come diavolo e mezzo e mezzo e mezzo e mezzo e mezzo e mezzo e mezzo e mezzo e mezzo e mezzo e mezzo e mezzo e mezzo e mezzo: mi hanno riso in faccia. Ho provato a presentarmi come diavolo e mezzo e mezzo e mezzo e mezzo e mezzo e mezzo e mezzo e mezzo e mezzo e mezzo e mezzo e mezzo e mezzo e mezzo e mezzo: mi hanno riso in faccia. Ho provato a presentarmi come diavolo e mezzo e mezzo e mezzo e mezzo e mezzo e mezzo e mezzo e mezzo e mezzo e mezzo e mezzo e mezzo e mezzo e mezzo e mezzo e mezzo: mi hanno riso in faccia. Ho provato a presentarmi come diavolo e mezzo e mezzo e mezzo e mezzo e mezzo e mezzo e mezzo e mezzo e mezzo e mezzo e mezzo e mezzo e mezzo e mezzo e mezzo e mezzo e mezzo: mi hanno riso in faccia. Ho provato a presentarmi come diavolo e mezz

NEL MONDO DEL CINEMA

«Le nevi del Chilimangiaro»

Vita e ideali di Hemingway

Tra le molte attrattive offerte dai tecnicolor americano *Le nevi del Chilimangiaro*, diretto da Henry King, una è quella d'essere derivato da un racconto, a fondo autobiografico, di Hemingway. Si tratta infatti della storia d'uno scrittore, Harry Street, che per una infezione contratta in un incidente di caccia, si sente morire; e come sempre, in quel punto gli si riaffaccia alla memoria tutta la sua vita... Lo scrittore morente si trova in Africa, su un vasto altipiano battuto dai venti e dominato dalla vetta del Chilimangiaro, la più alta montagna del continente nero. Su quella vetta è stata ritrovata la carcassa di un leopardo assiderato: che cosa poteva essere andata cercando lassù, la belva? Questo è il *leit-motiv*, di sapore tutto hemingwaiano, che regge il racconto di Harry, lui pure inseguito da uno strano destino verso una meta inafferrabile...

Alla moglie Elena che lo assiste nella malattia, Harry rivela la sua esistenza avventurosa. A diciassette anni si era innamorato della bella Cinzia e l'avrebbe voluta sposare; ma lo zio Bill, presso cui Harry viveva, glielo aveva impedito, affermando che, se egli voleva essere uno scrittore, cioè un uomo che va a caccia della verità, a quel modo che si va a caccia d'una belva, doveva rimanere libero. E liberatolo da Cinzia, gli aveva regalato, con significato di simbolo, un fucile, ammonendolo a non vedersi mai piegare a nessun compromesso.

Harry non aveva dimenticato le parole dello zio, e s'era messo a viaggiare perchè uno scrittore deve conoscere il mondo altrimenti che sui libri, se vuol sapere dove si trova la verità e la sua verità...

Cinzia, la seconda donna della sua vita, l'aveva conosciuta a Parigi, a Montmartre. Aveva allora terminato il suo primo libro. In un cabaret, aveva visto, tra la coppia che ballava, una donna dal viso straordinario, un viso che sembrava schiudere le porte del paradiso. Per giorni e giorni non aveva pensato che a quella donna; poi l'aveva rivista nello studio d'un pittore. Era una modella, e spesso posava nuda. Harry l'aveva presa con sè, ed era stata una vita folle, di lavoro e di amore intenso. Aveva pubblicato il suo secondo libro, quando le prese un acuto desiderio di andare in Africa. Sentiva che vi avrebbe trovato qualcosa che mancava alla sua arte. E con Cinzia e col fucile di zio Bill era improvvisamente partito.

Ribocconte d'energia, innamorato del rischio, aveva cacciato i rinoceronti, trovandosi più volte a un dito dalla morte. Momento indimenticabile quello in cui la belva, ferita, continuava a caricare, per stramazzare poi morta a qualche metro da lui.

Poi la Spagna lo aveva chiamato a sè, irresistibilmente; e frattanto Cinzia, incinta di lui, non aveva trovato il coraggio di rivelargli il suo stato. Sentiva che Harry non le apparteneva, che perseguiva, di passo in passo, una sua misteriosa preda. E poichè l'amante l'aveva lasciata libera di tornare a Parigi, ella aveva commesso un gesto disperato, disperdendo il frutto della sua viscere. Poi erano partiti per la Spagna. Alla corrida, Cinzia vedeva Harry far lo stesso viso che davanti alle belve africane. Egli era sempre a caccia, inseguiva sempre qualche cosa. Questa vita, rassente la felicità, aveva estenuato Cinzia, che un giorno era fuggita in compagnia di un ballerino.

Ed Harry aveva continuato a vivere e a lavorare. Era diventato un autore alla moda, la gente gli chiedeva l'autografo. Ma quantunque i suoi libri si vendessero a centinaia di migliaia di esemplari, Harry sapeva che nei suoi libri egli mentiva, che non ci aveva messo nulla che fosse veramente una parte della sua carne e del suo sangue. S'era piegato, contro i dettami dello zio, ai compromessi. Soltanto davanti alle belve, egli si era sentito sincero.

Altre donne lo avevano accompagnato nel suo continuo viaggiare; fra le quali Liz, una contessa da lui incontrata nella Costa Azzurra. Costei era bella, ma egli non poteva dimenticare Cinzia. E per sapere che cosa ne fosse stato, era andato a Madrid, dove la guerra civile, allora scoppiata, lo aveva preso nella sua rete. E combattendo nelle Brigate Internazionali e sempre cercando di lei, s'aveva finalmente trovata fra le croceressine; ma per vederla morire dissanguata d'una ferita toccata in battaglia.

La morte dello zio Bill, dopo quella di Cinzia, lo aveva precipitato nella disperazione; e tornato a Parigi, egli s'era dato al bere. Una sera, su un ponte della Senna, una giovane donna gli aveva fatto battere il cuore, tanto gli pareva che rassomigliasse a Cinzia. Era Elena, la donna che poi avrebbe sposato.

Qui il film ritorna alla scena del principio, con lo scrittore che si sente morire e vede due avvoltoi appollaiati su un albero in paziente attesa. Viene uno stregone con la pretesa di guarirgli la cancrena che pezzo per pezzo lo divora. Harry lo manda via, cade in delirio, parla d'un leopardo che ha perduto la sua strada e s'è messo sul cattivo sentiero. D'un tratto sente il suo urlo, sembra annunziare la morte di Harry. Elena, presa di dolore, acceva un coltello da caccia e con quello dà dentro al tumore che gonfia la gamba di suo marito. Poi cade svenuta su Harry, intanto che la jena, attirata dall'odore del sangue, penetra nella tenda. Un grido di Elena ne la scaccia, i servi accorrono e se ne vanno, una grande calma ritorna. Ma all'alba, pare a Elena di sentire il lontano rombo d'un aeroplano. E infatti l'invocato soccorso che giunge. E quando Harry riapre gli occhi, gli avvoltoi hanno lasciato l'albero: l'amore di Elena lo ha salvato. Morale: il leopardo avrebbe dovuto sapere che la sua verità era nelle vie del piano, e non nella scintillio menzognero dell'ultima vetta del Chilimangiaro...

S'intende che con un capitale di questa complessità, con un così ricco repertorio di ambienti e di tipi, il film ambisca a grandi risultati; risultati, a quanto pare, pienamente raggiunti. Il *cast* è degno dell'importanza del lavoro: Gregory Peck è il protagonista; e tra belle e bravi attrici gli sono compagne: Susan Hayward (Elena), Ava Gardner (Cinzia), Hildegarde Neff (Liz). Fra i rimanenti interpreti spiccano i nomi di Leo G. Carroll, Torin Thatcher, Ava Norring, Helene Stanley e Marcel Dalio.

■ Jane Haver, la 26enne attrice che ha ricominciato alla carriera cinematografica per farsi sucra, ha lasciato Hollywood per entrare nel convento delle Suore della Carità di Xavier, a 40 km. da Kansas City. Tra due giorni, insieme ad altre giovani, essa inizierà un periodo di noviziato di due anni. L'attrice, che ha rinunciato ad una paga settimanale di 3.500 dollari, dopo tale periodo pronuncerà i voti.

l. p.

Gregory Peck e Susan Hayward, interpreti del film

OGGI ALLA RADIO

PROGRAMMA NAZIONALE (Torino I, m. 467,3). — Ore 12: Giornale - 12,15: Fanfulla l'suitore - 12,30: Album musicale - 14: Giornale - 14,13-14,30: Dynamo (rel. lettere e cinematografiche).

Ore 18: Finestra ai mondo - 18,30: Rotella Radio, trasmissione per gli infermi - 17,15: Pagine scelte da « I Lombardi alla prima crociata », dramma lirico di Giuseppe Verdi - 18,15: Orchestra melodica diretta da Renato Nicolli - 18,45: Il cruciverba degli studi Lollo - 19: Ritmi e canzoni del vecchio Ingo - 19,15: Storia italica - 19,45: Fonovisa italiana di oggi - 20: Musica leggera - 20,30: Giornale sport - 21: La pesca dei motivi.

Ore 21,15: « Il canto del signor », diretto strumentato di Attilio Cantoni, accompagnato di pezzi di Dvorak nella partecipazione di Mario Bernasi, regia di E. Matacotta. E' il dramma dell'attore che scrive sull'acqua l'elenco dei propri successi, e decide la cancellare perchè non da dove allontanare.

Ore 23,45: Musica da camera - 23: Canzoni presentate al III Festival di Sanremo 1953 (Orchestra della canzone diretta da Angelini) 23,30: « Alla breve non è sempre sera », documentario giuridico di Giuseppe Donati - 23: Claudio Villa e le sue canzoni con l'orchestra VIP diretta da Gino Conte - 23,15: Giornale - Musica da ballo - 24: Ultime notizie.

SECONDO PROGRAMMA (Torino II, m. 367,2, Torino m. I, II, Alessandria, Biella, Cuneo m. 498,1). — Ore 12: Orchestra di ritmi e canzoni diretta da Armando Fragna - 12,30: Giornale - 13,45: Nuova orchestra del Quartetto Cetra - 14: Galleria del sorriso; Ghirlanda tropicale - 14,30: Francesco Ferrari presenta ritmi moderni.

Ore 16: Giornale - 16,10: Ritmi d'America - 16,45: I personaggi dell'arte: Anna Magnani - 16: Orchestra d'archi diretta da Carlo Savina - 16,30: Un libro per voi - 16,45: Fonorelax: Billie Holiday - 17: « Radar » settimanale per ragazzi - 17,30: Dallale con noi. Nell'intervallo (ore 18): giornale - 18,30: Varietà radiofonico - 18,45: Canzoni americane - 19: Guida per ascoltare la musica. 19,30: Notiziario di ritmi - 19,50: Radiosera - 20,20: La pesca dei motivi.

Ore 20,53: « Facciamo la rivista » in collaborazione con gli ascoltatori. Orchestra da Camela, Ricci e Romano. Compagnia del Teatro comico-musicale di Roma. Orchestra diretta da Gino Filippini. Regia di Silvio Gigli - 21,20: « Club », attualità cinematografica di Lello Bersani.

Ore 21,45: **Roberto Murolo**. Vedute di Napoli « Ma che tipi » - 22: « Lato difficile 1941-1943 » e « Una guerra per lo zio Tom », a cura di Raffaele La Capria. Regia di Umberto Benedetto - 22: Strumenti - 23,15: Piero Soffici e il suo complesso - 23,45: Ritmi moderni a Gino Mariani - 24: Complesso Ilgisi-Cenis - 0,50: Complesso Angelo Allegretti.

TERZO PROGRAMMA (Torino III, m. 219,5; Torino m. I). — Ore 19,30: L'indicatore economico - 19,45: Il giornale del Terzo - 20,15: W. A. Mozart: Trio in mi maggiore K. 542; J. Brahms: Trio in do maggiore op. 87 - 21: Il Novecento letterario italiano, a cura di Arnaldo Bocelli - Italo Pisani parla al Mediterraneo » - 21,30: Concerto sinfonico diretto da Franco Caracciolo. Giorgio Baldisti Pagannini Cantarelli in la minore n. 4; Franz Joseph Haydn: Sinfonia concertante per violino, violoncello, oboe, fagotto e orchestra op. 84; Mario Peragallo: Fantasia per orchestra; Ernest Bloch: « La vace nel deserto » Poema sinfonico per violoncello obbligato e orchestra. Orchestra sinfonica di Roma dell'Unbrafilm; Rassegna letteraria, a cura di Francesco Flora, Roma II (m. 344) - Dalle ore 1,05 alle ore 6,45 « Notturno dell'Italia »: Programmi musicali e notiziari.

RADIO MONTECENERI (m. 208,6). — Ore 20,30: « Piccola Messa notturna » di G. Rossini.

TELEVISIONE — Ore 17: Cortometraggio - 17,15: « Prego, Signora », programma di varietà, resta di Claudio Fino. Al termine: Cortometraggio.

Ore 21: Telegiornale - 21,15: Trasmissione di un film.

DAL REPARTO PER ALIENATI DELL'OSPEDALE DI ASTI

Il parricida di Serravalle viene trasferito in carcere

Calmo e indifferente, passa giochi ed ginnastici - Confessando l'uccisione del padre ha detto: "Mi pareva di colpire una palla,, Non voleva sopravvivere alla sua lotta strage: tre tentativi di suicidio - Prossimo l'internamento nel manicomio criminale

DAL NOSTRO INVIATO

Asti, sabato sera.

Il paese di Serravalle, il venticinquenne *Luigi Novello* che massacrò a proprio padre a bastonate e distrusse la sua casa con l'incendio, verrà trasferito oggi dal reparto alienati dell'ospedale di Asti alle carceri giudiziarie. Probabilmente qui non si fermerà a lungo. Quando il magistrato lo riterrà opportuno, il Novello verrà inviato in un manicomio criminale per essere sottoposto a perizia psichiatrica.

Egli ha trascorso la giornata di ieri *sfogliando* con indifferenza riviste enigmistiche, senza curarsi dei due agenti che lo piantonavano. Ha rifiutato due cruciverba e si è dimostrato assai soddisfatto. Fra le 17 e le 18 ha subito il primo interrogatorio da parte del sostituto Procuratore della Repubblica dott. Catrambone. Ha confessato il suo agghiacciante delitto nei minimi particolari. Quindi ha dormito tranquillamente per tutta la notte.

Era almeno da una settimana che il Novello non riposava più in modo così completo e profondo. Il suo sistema nervoso sconvolto si è rilassato: ben dieci ore di sonno.

Nell'ultimo mese le sue notti erano tormentate da incubi. Si alzava fra le 4 e le 5 e, camminando, incontrando dei fredda, bussava alle case degli amici per chiedere vino.

La notte precedente il delitto Secondo Mossero, attirato per la brusca veglia, gli gridò dall'interno della casa: «Tu sei un pazzo. Vattene».

«Non sono pazzo, ma lo sto diventando». E il giovane Novello se n'era tornato triste a casa. Il padre gli aveva mosso dei rimproveri cercando di farlo ritornare. Ne era sorta un'amara discussione: ventiquattro ore più tardi un'altra disputa per lo stesso motivo, provocava il delitto.

Il cinquantaseienne Battista Novello rimproverava spesso il figlio per il suo contegno strano e anormale. Alla fine di gennaio il giovane, per cercare una brillantina insistente, il cui nome gli era stato rivelato da amici in cena di scherzare, si era recato a Torino e a Milano compiendo il giro di tutte le profumerie. Al suo ritorno il vecchio Novello si era infuriato.

I rapporti tra genitore e figlio si andavano guastando. Il primo si lamentava di dovere lavorare per sè e per il ragazzo ormai venticinquenne. Quasi a ogni volta protestava per essere costretto a svolgere tutte le mansioni domestiche, per le quali sarebbe stata invece necessaria una donna. Senza alcun mestiere, Luigi Novello trascorreva il suo tempo nel far cucina, nel lavare la biancheria, nella cura della sua persona e nella lettura di romanzi e fumetti.

Giovedì pomeriggio, verso le ore 17, scese dalla collina e si recò dallo zio Ernesto Novello per confidargli: «Non vedo più d'accordo con mio padre. Ho un esaurimento nervoso. Devo curarmi. Ho che dovrò essere presto internato in manicomio. Sono già venuti gli agenti a domandare informazioni sul mio conto».

Il parricida, confessando il suo delitto, ha dichiarato che, essendo colto dai soliti incubi, l'altra notte si era portato nella vicina casa di Secondo Mossero per chiedergli del vino. Non avendo ottenuto nulla sra rincasato deciso a vendicarsi. Il padre, stanco di quelle assurde passeggiate, gli aveva urlato: «Prendi una camomilla e vattene a letto. Sei un povero deficiente».

Da questa frase era sorta la fatale disputa. Il giovane afferrò un grosso randello e colpì il padre al capo con la sua forza raddoppiata dalla pazzia.

«Mi sembrava di battere su una palla» dirà più tardi l'omicida e la sua vittima presentò infatti la frattura del cranio in tre punti. Sul viso presso l'occhio sinistro si notò una quarta ferita. Ad un esame superficiale si direbbe che la lama di un coltello sia penetrata in quel punto e abbia frugato nella carne con sadico furore. Il medico invece ha potuto accertare che lo squarcio era stato prodotto da una protesità del randello.

Compiuto il delitto, il povero folle avrebbe voluto impiccarsi: una grossa corda infatti è stata rinvenuta appesa ad una trave del soffitto nella tragica camera da letto. Non ebbe il coraggio e allora la sua mente malata fu attraversata da un altro orribile pensiero: mutare la casa in un rogo dove sarebbero periti lui e la sua vittima.

Luigi Novello passa nella stalla e appicca il fuoco ad un mucchio di paglia. Rimane poi circa un'ora rintanato in uno stretto passaggio fra la cucina e la stalla, ascoltando atterrito i rintocchi delle campane che suonano a martello e le voci allarmate dei contadini che si sforzano affannosamente per salvare Settimio Novello e domare l'incendio.

Infine deve abbandonare il suo nascondiglio. Perseguitato da un fato di tragedia greca, incapace di trovare la morte, balza tra le fiamme e fugge come un fantasma nella notte. Si getta in un pozzo profondo venti metri, ma la morte lo rifiuta ancora. Cade nell'acqua, sprofonda ritorna a galla e l'istinto della conservazione lo costringe ad aggrapparsi ad un sostegno. Rimane in quella posizione per alcune ore, fino a quando cioè i carabinieri e i contadini lo traggono in salvo.

Al sostituto Procuratore della Repubblica il giovane assassino ha detto ieri sera: «Tra le fiamme dell'incendio e sull'acqua del pozzo mi rammaricavo solo di dover sopravvivere a mio padre. Capivo che non sarei morto e avevo una grande paura».

Stamane il magistrato compie un sopralluogo nella tragica casa del Novello e interroga come teste la maestra Miranda Amerio di San Grato, colei che segnalò alla polizia la demenza della sciagurata giovane. Il perito settore prof. Tovo effettuerà la perizia necroscopica sulla salma della vittima.

c. m.

Il pozzo, profondo venti metri, nel quale il parricida Luigi Novello si gettò e rimase aggrappato a una sporgenza per tre ore, fino a che lo trassero in salvo

GUIDA DEI FILM

BANI SPORCHI (francese). — Rimedio adattamento della famosa commedia di Sartre, che ripropone con tragico vigore l'irrealizzabile di una giovane partigiana di fronte all'orrore che il suo partito gli ha ordinato di « eliminare », un aspetto del conflitto tra la purezza della fede e gli imperativi della vita. Interpreti di alta classe: Pierre Brasseur e Danièl Gélin.

IL CORSARO DELL'ISOLA VERDE (americano). — Un allegro film paradossale, con evidenti intenzioni parodistiche, che fonde insieme il romanzo d'avventure e la giornata « comica » del vecchio cinema muto. Interessante e divertente, impagina che un precursore della scienza moderna mette a disposizione dei pirati gli strumenti di sterminio del nostro tempo, dai lanciafiamme ai carri armati.

LA VOCE DEL SILENZIO (italiano). — Diretto dal grande Pabst è un film corale che racconta i diversi drammi di un gruppo di uomini che cercano la soluzione dei loro problemi nella luce d'un chiostro. Episodi tratti e sorridenti vi si alternano felicemente. Ottimi interpreti, da Fabrizi a Villani, da Gélin a Marnia.

L'INGENUA MALIZIOSA (americano). — Agile commedia, con inserzioni musicali, fondata sul meccanico espediente di una giovane pianista che si trucca da bambina per attirare su di sè l'attenzione d'un celebre impresario. Questo, da un interesse paterno, passa a una seriosa cotta, e appoia la finta ragazzina. Jane Allyson e Van Johnson.

LA PROVINCIALE (italiano). — Fedele trasposizione dell'omonimo racconto di Alberto Moravia: la romanzesca vicenda di una ragazza ambiziosa che sposa a malincuore l'uomo che non ama, cade vittima di una perfida audace, si rende colpevole d'adulterio, e con una lenta confessione ritorna al marito, il cui amore, ammansarsia dalla sventura, impara ad apprezzare. Gina Lollobrigida e Gabriele Ferzetti.

CREA 2D

CAMPAGNA DELLA FELICITA' - CANAPA - CAMPAGNA DELLA FELICITA' - CANAPA - CAMPAGNA DELLA FELICITA' - CANAPA -

Mentre in Sardegna si apre la stagione ciclistica

Il Torino tenta il bis di S. Siro sul difficile campo di Novara

RIENTRO DI NAY E GIULIANO ALL'ALA

Ancora "novità„ nella squadra granata

La Juventus conferma la formazione di Trieste - Ferrario giocherà tra le riserve - Pericolosa trasferta del Milan a Genova contro la Samp

Il Torino a Novara farà il bis di San Siro? Questa è la segreta speranza dei sostenitori granata i quali hanno potuto constatare che la loro squadra, assai incerta nelle gare casalinghe si trasforma letteralmente sui campi avversari. Le vittorie sui terreni del Como, della Fiorentina e dell'Inter documentano validamente questa caratteristica.

Il trainer inglese non ha ancora annunciato ufficialmente la formazione che affronterà gli azzurri di Piola, ma tutto lascia credere che si avranno parecchie novità. Nay, da tempo fuori squadra, ritornerà nel suo ruolo abituale di centromediano, con il difficile compito di controllare Piola; rientrerà Moltrasio, assente domenica scorsa per influenza, mentre per l'attacco sono sicuri solo Sentimenti III, Wilkes e Buhlz nei tre ruoli centrali. Per la ali risultano convocati Giuliano, Ferrone, Rimbaldo e Mazzanti: la preferenza della vigilia andrebbero a Giuliano, per la maglia n. 7 ed a Serena per quella n. 11.

La decisione definitiva verrà presa oggi nel tardo pomeriggio o addirittura domani: la formazione, che prevede il ritorno di Farina a terzino non dovrebbe discostarsi dalla seguente: Puccioni; Cuscela, Farina; Cortelezzi, Nay, Moltrasio; Giuliano, Sentimenti III, Wilkes, Buhlz e Serena.

* *

Contrariamente al solito, i dirigenti del Novara non hanno ancora diramato la formazione che verrà opposta domani al granata del Torino. Spera non dovrebbero esserci dubbi, dato che Renica, Molina e Migliori sono armai a posto, grandi a ricadrare in squadra. Molto probabilmente la formazione è stata varata sin da ieri, ma viene mantenuta, diciamo così, segreta, perchè altrimenti, a quanto pare, stanno facendo i dirigenti del sodalizio farinese.

* *

La Juventus ha deciso di confermare per la gara con la Fiorentina lo schieramento che ha perso di misura contro i rossoblubarcalli fo la sera, nella discussa gara di Trieste. Allo stadio triestino, o quanto sembra, gli undici atleti schierati in difesa dei colori bianconeri, hanno denunciato un notevole miglioramento di rendimento rispetto alle precedenti esibizioni e quindi Combi e Sarosi hanno riconfermato Viola; Corradi, Manente; Mari, Parola, Piccinini; Carapellese, Vivolo, Boniperti, J. Hansen, Praest.

Gli atleti disponibili non inclusi fra i titolari, sono Ferrario, Bertuccelli, Karl Hansen e Cavalli, si esibiranno però in accompagnamento nell'incontro tra le riserve bianconere e quella del Genoa che avrà inizio alle ore 13.

La prossima riunione del Consiglio dopo lo scivolone con il Torino toglie definitivamente ogni incertezza alla lotta per il primato. I nerazzurri avrebbero la conquista dello scudetto a portata di mano domani un compito non eccessivamente difficile capitando la Pro Patria. Nel quadro della lotta per il secondo posto, il Milan che vanta sulle dirette rivali una posizione con tre lunghezze di vantaggio sulla Juventus, ha domani in programma una pericolosa partita sul campo della Sampdoria.

★ La Sci Club Torino farà svolgere domani 22 c. a Claviere (pista Pian del Bosco) i campionati sociali di discesa riservati anche ai figli dei soci.

Piola, ancora una volta numero 1 per Novara-Torino

Calcio-programma

(Inizio ore 15)

Partite di Serie A

Bologna (23) - Atalanta (20).
Inter (26) - Pro Patria (19).
Juventus (28) - Fiorentina (29).
Napoli (23) - Lazio (24).
Novara (15) - Torino (18).
Roma (24) - Palermo (14).
Sampdoria (16) - Milan (29).
Spal (15) - Triestina (23).
Udinese (29) - Como (19).

Tra i cadetti

Cagliari (29) - Genoa (27).
Catania (23) - Verona (18).
Legnano (27) - Salernitana (16).
Lucchese (14) - Monza (23).
Marzotto (26) - Pontedera (23).
Messina (21) - Modena (18).
Padova (19) - Treviso (30).
Piombino (19) - Vicenza (21).
Siracusa (14) - Brescia (22).

Torneo di Serie C

Alessandria (23) - Pavia (33).
Arzignano (25)-Piacenza (22).
Empoli (32)-Sambenedettese (18).
Lecce (19) - Livorno (24).
Pisa (28) - Molfetta (19).
Reggiana (18) - Mantova (19).
Sanremese (19) - Parma (25).
Venezia (19) - Biella (15).
Vigevano (31) - Saglia (34).

Nella Quarta Serie

GIRONE A — Villasanta (21)-Pro Lissone (24); Omegna (13)-Magenta (29); Biellese (26)-Borgomanero (21); Saronno (23)-Gallaratese (23); Varese (26)-Seregno (19); Mariano (33)-Bergamina (10); Aosta (23)-Casalese (12); Parabiago (18)-Verbania (26).

GIRONE B — Valenzana (19)-Sestri L. (22); Savona (19)-Voghorese (16); Rivarolese (23)-Fezzanese (18); ProVercelli (28)-Massese (21); Carrarese (28)-Casale (20); Cuneo (26)-Vigor (27); Novese (16)-Sestrese (19); Rapallo (23)-Spezia (31).

Il Genoa affronta la trasferta più dura

Mezza promozione in palio a Cagliari

Cagliari-Genoa, «big-match» della quinta giornata del torneo di B, partita interessante i settori alti della classifica, gara che avrà notevole importanza per gli ulteriori sviluppi della lotta per la promozione. I rossoblu sono partiti presto da Genova per portarsi nella città sarda; dopo molte discussioni si è preferito il tranquillo viaggio in treno con traversata a mezzo piroscafo, così che la comitiva si è messa in viaggio fin da giovedì, ed a quest'ora si trova già nella capitale isolana a smaltire le fatiche del lungo percorso.

Eliana potrà opporre ai rivali diretti la sua squadra migliore: gli undici titolari d'inizio di stagione con Cassani al posto di Chiumento, sostituzione questa decisa in base al rendimento attuale dei giocatori. Quindi è un Genoa al gran completo quello che affronta la più difficile avventura di tutto il torneo. Le ultime gare disputate dai rossoblu hanno detto chiaramente che la squadra sta tornando al suo standard normale di gioco: quadrata, e solida la difesa, un po' fragile nelle mezzeie l'attacco, con uomini avvezzi impegnati in azioni individuali, che non sempre servono allo scopo. Ma il Genoa di quest'anno è tutto qui, con pregi e difetti che ormai conosciamo, ma armato di tanta volontà per superare il punto morto e raggiungere lo scopo.

A Cagliari giocherà Perai, centrattacco; sulla sua azione di gioco in contropiede si fondano le speranze liguri per la difficile trasferta. Ma Perai dopo l'infortunio non è ancora tornato nella pienezza della sua forma. La gara contro il Padova, che segnava il suo rientro dopo circa due mesi di assenza, lo ha presentato titubante ed indeciso, evidentemente ancora a corto di preparazione.

I sardi attendono questa partita con mal celata ansia. Il pareggio casalingo di domenica scorsa contro il Treviso ha fatto pensare che la marcia degli uomini di Allasio non sia poi tanto sicura come si credeva. Un risultato pari non può del resto fare pensare ad una crisi incipiente, potrebbe anche essere un episodio senza alcun significato. L'undici rossoblu isolano si troverà impegnato domani in difficile partita, ma non si può dimenticare che l'ambiente è a lui favorevole, e quello cagliaritano è un ambiente caldo e appassionato per un pubblico che fa un tifo senza limitazioni.

I cestisti della Ginnastica contro i Canottieri Milano

Le cestiste del G. S. Fiat — mentre la squadra dell'UNAT sarà impegnata a Legnano contro il Bernocchi — incontreranno domani alle 16.30, nella palestra di via Magenta 11, la squadra del Viareggio, per il campionato di pallacanestro di serie B.

Nella stessa palestra, alle 18, si svolgerà la partita del torneo maschile di serie B fra la Ginnastica Torino e la formazione dei Canottieri di Milano.

Il "motivo„ dominante della Sassari-Cagliari

Primo attacco dei giovani a Magni Bartali e Minardi

Sassari, sabato sera.

C'è veramente qualcosa di inedito, di estremamente colorito, in questa folla sarda che accoglie lo sport a le sue manifestazioni con un calore che le platee del nord non sanno esprimere. La neviciate, le alluvioni dei giorni scorsi non hanno avuto l'attesa degli isolani dall'avvenimento principe della stagione che da cinque anni (con una interruzione però nel 1950) si ripete con crescente successo.

All'ordine del giorno Fiorenzo Magni; troppi motivi concorrono nel fare di lui il favorito: ha palesato la sua condizione nel «circuito» di giovedì, è l'unico che conosca a memoria il percorso e soprattutto il tracciato di gara non esula dalle sue capacità. Un tracciato che misura le sue difficoltà nella prima parte della gara e che presenta un finale fatto apposta per gente che sa camminare in pianura.

Se Magni è il favorito dall'occasione, Bartali è più che mai il campione della popolarità e il ricordo di Matuzalemme comincia a impallidire di fronte a lui. Gino però questa volta, nelle dichiarazioni di rito, è pessimista: «Favorito non parto di certo: e poi, come faccio a vincere con quelle salite alte un palmo e tutti quei chilometri prima di Cagliari? Ma per carità, non mi chieda chi vincerà. Lo domandi a Giovannino: comanda lui».

Atmosfera sarda: una ricchezza di itinerari, una quantità di aspetti da scoprire che vorrebbe la voglia di prenderni una mezza licenza. Del nostro parere è anche Giancarlo Astrua, corridore soigna: Parigi con il traguardo della Costa Azzurra, oppure Torino? Il dubbio è amletico e intanto il capoquadra dell'Atala spera di fare una bella figura in questa Sassari-Cagliari.

Il trofeo della popolarità, si è detto, appartiene a Bartali, ma la folla sarda è una folla generosa e abbraccia tutti in uno stesso applauso. E non crediate sia una folla ingenua: negli appostamenti agli alberghi, alle porte di sicurezza degli hotel, non è certo inferiore a quella assiepata per gente che va camminare in pianura.

Se Magni è il favorito dei favoriti (ma tutti gli altri non se ne abbiano a male, Minardi in testa) è Luciano Ciancola, il regazzo al quale Proietti ha fatto bruciare le tappe. Esordisce tra i «pro» con i galloni di capitano: olimpionico, mondiale, i suoi titoli non si contano più.

E gli stranieri? Impanis, Kelsiser, Jacques Marinelli? Nomi di vaglia, gente del mestiere. Una sguardo al percorso: piuttosto facile: mettendosi in moto alle ore 10,30 di domani, si comincerà il promontorio di Osilo; una robetta abbastanza facile che dovrebbe fatalmente provocare una scarmigliata. Più impegnativa si farà la faccenda quando si tratterà di arrangiarsi fino al bivio Ploaghe; e il punto ci sarà consentito a Bonorva (altezza m. 631, km. 64) dove i corridori affronteranno la seconda porzione di difficoltà per disputare sulla committi del Campeda la vetta del Gran Premio della montagna. A Campeda chi non avrà perso troppo tempo non avrà perso neppure possibilità per il finale, perchè, tranne qualche chilometro in leggerissima verticale sui 100 chilometro, il percorso non prevede nulla di eccezionale, fino all'arrivo. Sarà appunto in questa parte finale che i velocisti torneranno alla ribalta.

Anche Fausto Gard presente

Una cerimonia a Torino in memoria di Serse Coppi

Domani, alle ore 10, al bivio della strada per Chieri, in corso Casale, nel punto cioè dove si verificò l'incidente che costò la vita a Serse Coppi, verrà inaugurata una stele in memoria del compianto corridore. Alla cerimonia interverrà anche Fausto Coppi.

Molti osservatori per Alessandria-Pavia

A confronto le capolista della C

Alessandria-Pavia è una partita che trascende i limiti del torneo di serie C in cui è compresa per assumere un'importanza ben più vasta. Svanito gradatamente l'interesse del massimo campionato data l'irrealtà supremazia dell'Inter, l'attenzione si sposta sui tornei minori: in serie B dove la lotta fra Cagliari, Genoa e Legnano non subisce soste, in serie C dove Alessandria e Pavia, le due antagoniste di domani, hanno staccato ogni altro concorrente, impegnandosi oltre che per classifica, anche per una superiorità effettiva di gioco. In questo sta appunto, più che nei motivi di classifica, per quanto essenziali essi possano essere, l'importanza del confronto che avrà luogo domani allo stadio Moccagatta.

Il campionato di terza serie a girone unico è stato varato con precise intenzioni di miglioramento tecnico e i grigi piemontesi e i granata lombardi rappresentano quanto di meglio ha potuto esprimere il torneo in corso. Se e fino a qual punto siano stati raggiunti gli obiettivi di chi ha varato il campionato di serie C, si potrà vedere domani ad Alessandria. Converranno all'appuntamento allo stadio alessandrino (per il quale un primato stagionale di incasso è la più facile delle previsioni), cenni di consensi della due squadre, osservatori di società e di serie A e B.

Naturalmente — come già si è detto — non manca alla gara una importanza di classifica bassis sulle cifre. Il Pavia è capolista con 33 punti e l'Alessandria lo segue, con una partita in meno, a quattro punti di distanza. Ancora a quattro lunghezze dai grigi è il Parma, seguito in fila indiana da Livorno, Arsenal Taranto e da tutto il gruppo. E' evidente che, qualsiasi di prestigio a parte, i due punti in palio interessano di più all'Alessandria che non ai granata lombardi. A questi è pienamente sufficiente un pareggio per mantenersi nel suo attuale isolamento. Per i grigi invece la vittoria ha una notevole importanza: l'inseguimento del Parma e del Taranto prosegue senza colpi d'arresto ed è essenziale per la squadra di Neri non perdere punti in casa nelle occasioni in cui gli inseguitori possono perdere il passo in trasferta. I piemontesi emiliani giocano infatti sul campo della Sanremese in ripresa, mentre l'Arsenal Taranto ricava il solido Piacenza. Un alt anche parziale alle due rivali permetterebbe all'Alessandria di rafforzare la sua posizione e di guardare con meno apprensione al futuro.

La tranquillità di classifica che permette al Pavia di affrontare senza timore la più difficile gara del campionato è controbilanciata dal fatto che domenica scorsa mentre i lombardi faticavano assai a battere di misura la Sanremese, l'Alessandria godeva di un turno imprevisto di riposo a causa dell'impraticabilità del campo del Piacenza. Impossibile comunque un pronostico. Il Pavia è squadra solida che chiede ed ottiene dalla superiorità dei suoi difensori una regolarità di rendimento scomposto. I granata lombardi non brillano eccessivamente ma il loro gioco senza fronzoli, pur non travolgendo l'avversario, lo domina.

Girone D di Quarta Serie

Il Vigor a Cuneo

Delle tre squadre che guidano la classifica del girone A di IV Serie, Biellese, Magenta e Verbania, la più duramente impegnata sarà domani la seconda, che giocherà in trasferta sul difficile campo dell'Omegna. I bianconeri avranno una partita relativamente facile ospitando il Mi. Vi.; il Verbania andrà a giocare sul terreno del Parabiago, fanalino di coda della graduatoria.

Per quanto riguarda le altre gare in programma il pronostico è in linea favorevole alle squadre di casa: le uniche a lasciare in dubbio sono Aostacasalese e Villasanta-Pro Lissone.

Nel girone D il Vigor Abbiategrasso, tornato in testa alla classifica dopo il ricupero con la Valenzana, giocherà domani a Cuneo. Partita quanto mai aperta, poichè ai capitoli dopo un periodo di crisi hanno dato a vedere di essersi rimessi in forma, i padroni di casa stanno lottando disperatamente per non farsi isolare fuori dalla lotta per il primato. Un successo dei Cuneo toglierebbe anche a vantaggio del Casale, che vincendo la difficilissima partita di Carrara, tornerebbe a guidare la classifica.

Anche per la Fossanese e la Pro Vercelli la IIa giornata ha riservato due gare quanto mai impegnative: i bianchi rivieraschi ha Massese; il Fossano incontrerà in trasferta la Rivarolese.

GIULIO DE BENEDETTI
DIRETTORE RESPONSABILE

QUATTROCENTO ATLETI SI RADUNANO A BARDONECCHIA

Pronti al via i campionati di sci

Fondisti e discesisti e saltatori sono già in buona parte arrivati a Bardonecchia, in vista dei campionati nazionali assoluti di sci, che s'inizieranno, come è noto, martedì prossimo per protrarsi fino a domenica 1o marzo.

Ad aprire la serie degli arrivi sono stati i fondisti azzurri che, sotto la guida dell'allenatore federale, lo svedese Nordlund, hanno compiuto in questi giorni una severa preparazione, spingendosi in rapide puntate anche fino al Pian del Colle, all'imbocco della Valle Stretta. La preparazione degli azzurri non riguarda soltanto i campionati, ma anche la successiva Coppa Mariblanca (8 marzo in Francia) alla quale l'Italia dovrebbe essere presente con una nutrita rappresentanza, maschile e femminile.

Ai vari Compagnoni, Parruchini, De Florian, Delladio han fatto seguito numerosi altri atleti, provenienti da un po' tutta Italia. Si prevede che i partecipanti saranno quasi 400. I discesisti quest'anno provan le piste che si diramano dalla vetta del Colomion, sulle quali si disputeranno le prove per il titolo. Fra di essi mancano ancora Carlo Gartner, uno dei favoriti dei campionati, David Vinatzer e Monaci, impegnati nelle gare internazionali per il G.P. di Chamonix, in Francia, altri, che gareggiano a Madesimo nel Trofeo Fiocchi.

Fra le discesiste non è ancora certa la partecipazione della Celina Seghi, attuale detentrice dei titoli dello slalom speciale e di quello gigante, conquistati l'anno scorso a Canazei.

Anche i saltatori sono particolarmente attivi negli allenamenti, che vengono compiuti in parte sul trampolino-scuola e in parte sulla grande pista Snitil, magnificamente rifinitasi in occasione dell'apertura della «Settimana» dei Sestrieri, il 1o febbraio scorso.

Da parte loro i sciatori dirigenti dello Sci Club Bardonecchia non si danno riposo nella organizzazione della imminente manifestazione, particolarmente impegnativa e complessa quando si tenga conto che le gare in programma saranno ben sedici.

Ecco gli attuali detentori dei vari titoli:

Maschili - discesa: Bruno Burrini; slalom: Carlo Gartner; slalom gigante: Colò; fondo: De Florian; gran fondo: Cusi; combinata nordica: Prucker; salto: Rigoi; staffetta: G. S. Moto Guzzi.

Femminili - discesa: Miquinaz; slalom: Seghi; slalom gigante: Seghi; fondo: Taffra.

Juniores - slalom: Gino Burrini; fondo: Scalo; salto: Bulfari.

Il Convegno sciatorio della «Giovane Montagna»

La «Giovane Montagna», la fiorente associazione alpinistica che conta sezioni in un po' tutta l'Italia settentrionale, chiama a raccolta domani sulle nevi di Bardonecchia i suoi soci sciatori per l'annuale convegno. La organizzazione del raduno è stata affidata alla Sezione di Torino che ha preparato un programma ditto di gare giovandosi della collaborazione tecnica dello Sci Club Bardonecchia.

La giornata si inizierà alle ore 10 con la prova di slalom, che si effettuerà sul percorso della Scuola del Colomion al Pian del Sole (dislivello tra 448). Seguirà a mezzogiorno la gara di mezzo fondo.

Oggi a Stasera, alle ore 21, nella palestra di via Magenta 11, si svolgerà l'ultimo incontro a Torino del campionato italiano a squadre di tennis da tavolo di serie A. La squadra della Ginnastica Di Giorgi, Schlesinger e Tosatto) ospiterà la squadra del Genova (Montorsi, Delle Rovere, Urbani).

PUBBLICITA' ECONOMICA
(Via S. Teresa N. 7)

Minimo 10 parole - Tasse 7 % Dalle due inserz. dello stesso annuncio una comparirà in un Numero dei lunedì, senz'aumento.

1 - ANNUNCI COMMERC. L. 40 p.p.

ATTREZZATURA stile, mantelmari Maria, bancomaria, vende impresa salumiere. Telefonare 259-536. 52330

BIANCHI, biliardi, accessori ed automatico. Visita non impegna, noleggio pens. bigliardi. Salmoni, Bellezia 18, telef. 674-670.

BILIARDI automatici e Ricerca-Ass e, originali giornalieri, bilanci, affettatrici, contapezzi, modelli speciali industria, commercio. Via Palazzo Città 11, telef. 520-706.

FRANTOIO 40X65 circa acquisto se buone condizioni. Saggini, via Don Bosco 109.

2 ARTIGIANATO L. 30 p. p.

LABORATORIO attrezzato maglieria offre lavoro. Scrivere cassetta 9062, SPI, Torino. 20097

OFFICINA meccanica attrezzata accetta lavorazioni in fine o in serie. Scrivere cassetta 9032, SPI, Torino. 61506

VERNICIATORE mobili anche domiciliari, prezzi modici. Chiamizzovo 10 A. Telefono 96-136. 20787

3 SOC. CAP. REI. ASSIEN. L. 40 p.p.

ARBIANO cedo trattoria, forte lavoro, alloggio. Verghano, telefono 83-064.

ARBIANO negozi qualsiasi genere, cedo tutti, pellicci con e senza alloggio, prezzi di convenienza. Cavarzano, Cermala 27.

ARBIANO vendesi, alloggio, radio salumeria, 1.650.000. Verghano, Principe Amedeo 66. 20787

APPARONE Edicola 250 copie, cause impegni 1.200.000. Vergnano, Principe Amedeo 66. 20787

APPARONE Lattaio (latti 150, 25.000 giornaliere, 1.600.000, Vergnano, telefono 80-955. 20787

ARENZIA, Maremma 31, telefono 60-885, causa malattia cedesi centralissimo negozio rivendita giornali-cartoleria con alloggio, stupenda sua alloggio. 85315

ARNELLERIA rigattiere, bona incasso, alloggio, finalmet 1.850.000. Cavaliere, Balbino 21. 850

ALBA sede cartoleria unica diverse 400.000, 300.000, 3.300.000. Mercurio Abbigliamento 900.000, 2.000.000. Mercurio 28 19414

ARCE, Giobert 27, cede occasionalmente laboria gelateria. Libraglio 116, alloggio 2.500.000. 19393

ARCE, Giobert 27, cede negozio primaria, incasso 80.000 giornaliere, 1.500.000. 977

AUTORIMESSA signorile 80 macchine: affitta 60, 4.500.000. Vergnano, Principe Amedeo 66. 20787

AVVIATO bar trattoria con biliardi cedesi. Telefonare 47-600. 61550

BAFFIGLIO, Misericordia 7, cede avviatissima 900 mq officina riparazioni, 4 milioni 500.000. 977

BAFFIGLIO, Misericordia 7, cede avviatissima, pensione, retro abitabile, 770.000. 977

CARROZZERIA attrezzatissima zona industriale cedesi per decesso acci. Tel. 388-046.

CEDESI bar torrefazione centralissimo. Telefonare gerentes Cantatore 338-307.

CEDESI caffè con alloggio 2.800.000. Telefonare 258-461. 42650

CEDESI motivi salute eccellente gestione sono passaggio 1.000.000. Anor. Macalli 21

CEDESI o gestione bar sale in la milano bello, stabile qualunque genere. Telefonare dalle 9 alle 13 al 556-648. 62833

CERCASI garzone esperto bar centralissimo, forte incasso, continuo. Telef. 72-704.

DROGHERIA forrattazione alimentari, alberatore 100.000 ammortabili, prez. 3.500.000. Demezzat, Giolitti 4.

MERCERIE assortimenti lanerie frazionabile vero ribasso. Bramante 70.

MOTIVI familiari, privato cede privata proprie azioni due moderne autoscuole, affiatate, stazioni servizio, distributori. Richiede 3.000.000. Scrivere cassetta 3113, SPI, Torino. 61606

OFFICINA meccanica specializzata piccoli cambi, vende, affitto persona esperta. Avvocato Negro, Maestra, Appello 10, telef. 550-943. 20217

OTTIMO affare, negozietto, alloggio, fitto mile, cedo. Via Gramagna 8. 61621

PANETTERIE Torino, provinciale, qualunque epoca, richiedesi familiari. Cavaliere, Balbino 21. 19363

PROFUMERIA semiitaliana, moderna, incasso 10.000.000 annui, cede 5.000.000. Massari, Giolitti 4. 1848

RAPALLO svende bar gelateria centralissimo attrezzato nuovo tratta ovunque. Cedesi, Massini 24, Rapallo. 61606

RISTORANTE centralissimo cedesi causa partenza estera 8.000.000. Firenze, Palazzo Ottia 8. 61877

4 CASE e TERRENI L. 40 p. p.

ARBIANO alloggetti 3-6-3 camere servizi zona Cristella, Francia, 8. Rita. Telefonare geom. Gabalerio 552-307. 18458

ARBIANO alloggi liberi abbiamo 2-6 camere. Bardonecchia 88. Viale 16-18.

ARBIANO alloggi negozi tutti comfort facilissimi mutui. Bernardino Lolai 64.

ACQUISTASI intero cortile, centrale negozietto, oppure terreno 200-700 mq costruzione medesimo. Telefonare 48-178.

ACQUISTERESSI alloggio occupato, centrale, semicentrale, sei-otto locali. Acchiardi, Settembre 38. 1361

ACQUISTERESSI direttamente proprietario, alloggio occupato 2-3 camere. Scrivere cassetta 1299, SPI, Torino.

ACQUISTERESI zona negozio via Nizza, Belfiore, S. Dario adiacenze 80-100 mq anche senza vetrine. Scrivere cassetta 1182, SPI, Torino. 61962

ACQUISTO orgasmo vari tolti terreno, alterno zona, Grazzano, San Secondo 18.

ACQUISTO villetta 3-4 camere servizi, qualunque zona, telef. 357-542. 17851

AGATTO abbandono, industria, vendo terreno regalato mq. 2300. Telef. 76-734.

ALLOGGETTO 3 camere, cucina bloccetto 6. Ghidi, vendo, Masera, tel. 970-913.

ALLOGGI occupati 2-3-4 camere, vicinanze Porta Palazzo, vendiamo via Alessandria 6-10, Viabili 15-17. Telefono 61-767.

ALLOGGIO altamente signorile, soggiorno, cucina, 3 camere, salle camere, doppi servizi, cam cameriera, 5.000.000. Anchiardi, Settembre 38. 1361

ANGOLO Gatti Barthollet, vendesi libero ottimo quattro stanze servizi 150 mq telef. 20-913. 20715

AURELIO fatti, alloggio occupato, due camere, cucina, servizi, posto bagno, terrazzino 4° piano, 1.875.000. Geometra Lampo, Rattazzione 18. 281

BARRIERA Milano, vendesi alloggi di 2-3-4 camere, consegna primi mesi, via Montenero 7. 61370

BORGHESIA, Agenzia Risanzoli, vende ville appartamenti, terreni, occasioni vari, ogni località Riviera. 18537

DANDINA acquista due 12.000.000, pagamenti contanti. Telefonare 482-383. 17722

CARDINA prestigiosa giornata sol. Gazzetta, posizione ottima, vendesi causa malattia. Garda, Carcano, Gazzino.

DASCINA vicinissima Torino, 44 giornate, pianura, parte irrigua, casapa, prato, pioppeto, beni affittati, 20.000.000. Anchiardi, Settembre 38. 1361

GEI, in Chivasso 18, casa costruzione ultima, palazzina, 500.000 comm. con relazione locale, trattenendo. 18458

COMPRO alloggio 2 camere servizi vuoto oppure assetto periferia. Scrivere cassetta 9041, SPI, Torino. 61867

CORSO in Umberto (zona Maurizione) nuova costruzione, vendonsi alloggi veramente signorili 4-5-6 camere, doppi servizi, soggiorno magnifico, finissimi accessori, Monumentale, in Umberto 6.

CRIMEA, Domaria 11 angolo Somma-pagna vendesi alloggi signorili 5-6 camere, cucina, due bagni, autorimessa, abitabili subito. 62116

DEFINIZIONE fronte-monumento vendesi ultimi alloggi bilocali 2-3-4 camere grandi soggiorni privati ottimi. Visita ravvertigio, via Brissogni 7. 83253

GEOMETRA (locali, ottimo ufficio 21, vendesi alloggio signorile 5 camere cucina, doppi servizi, zona Bernini, bilocario, tendo libero, telef. 681-765. 20384

GEOMETRA Gedi, corso Vittorio 21, vendesi alloggi signorili liberi abbiamo 2-3-4 camere terrazzo, bagni, via Domodossola 83, visita 16-18. 20180

IDOLA d'Elba (Porto-ferraio) stupendissimo mare, casa 4 camere, terreno 4 ettari, agrumi, pratello, mille cedibile, luce, acqua, Richiede 4.000.000. Monumentale Cassura, Lanza 18. 241

LOCALE casa lavoratorio, ristorazione, mq 150, riscaldamento. Vendesi libero. Rattazzione 34. Speditamente 15-17.

LOTTINI immobili mq. 800-1000 vendonsi via Lulli, Madonna Campagna. Telefonare 321-008. 513

MAGAZZINI (luci stiracchi, vendesi. Le Sallo 12, (Maria Paiazzo), viale 16-17.

PIAZZA theatri, alloggio 80 camere, doppi servizi, ristorazione eminentemente signorile, comodi libero subito. Accetterei. Scrivere 87 A, SPI, Milano. 1939

PETTINATRICE abbiamo corso. Buona paga. Presentarsi ovvero Vittorio 60.

SANTA cerca abitazione lavoranti, Cura Margherita, 6. Ferraris 35. 61310

10 DOMANDE IMPIEGO L. 20 p. p.

ACQUISTATORE stilografiche, lingua italiana, offresi anche causa giornata. Scrivere cassetta 6024, SPI, Torino.

ATTIVO giovane diplomato ragioniere commerciale, mansioni direttive, conoscenza elementi statistici, esperienza serio impiego e amministrazione, massima referenze. Specificare cassetta 1293, SPI, Torino. 1648

CAPO famiglia, lunga esperienza dispensa, bottiglie, corso referenze, offresi. Scrivere cassetta 6010, SPI, Torino.

COMUNQUE occupazione, ventilatore-ore, 12.000 mensili, anche ore, studi superiori, Villafranca, famiglia 8.

CORRISPONDENTE perfetto inglese, bolognese, italiano, buona conoscenza francese, lunga pratica estero, passaporto, ottime referenze, offresi. Scrivere cassetta 3106, SPI, Torino. 61748

DIPLOMANDA pratica lavori uffici, impiegherebbesi anche mezza giornata. Rivolgersi Frilotti Gioffi 4, ore 12,30-13,30.

DIPLOMATO valdese di prima accoglie impiego in qualsiasi. Scrivere cassetta 2125, SPI, Torino. 61879

GERMANI commerciale. Via Bainagro 41.

GERMANI giovane buona abilità ordinaria compresa corina per ditta persona. Telefonare 550-218. 61977

GERMANI lavorante pellettiere provetta. Telefonare 20-300, ore 8-13, 14-19,30.

GERCHIAMO elemento attivo sviluppo ufficio commerciale, contabile, referenze. Scrivere cassetta 6142, SPI, Torino.

GONTARALE provvista libera stabile, referenze, eventuale. Scrivere cassetta 5012, SPI, Torino. 61663

COOPERATIVA locanda piemontese bar cerca lavoratore con cognizione referenze. Scrivere Cooperativa 2, Cabasse Torinese.

CORRISPONDENTE inglese per riparto vendita materiale preferibilmente impiegato mercantile) massimi. Scrivere cassetta 2180, SPI, Torino. 61998

ELETTRODOMESTICI case mondiale cerca giovane distinti, parola facile, ottima famiglia, auto propria, residenza Torino, Alessandria, Asti, Cuneo. Inviare dimostrazione, vendita assidente. Scrivere cassetta 87 A, SPI, Milano. 1939

GOVERNANTE francese per bimbi assistenza. Referenze. Scrivere cassetta 9045, SPI, Torino. 62003

GUADAGNERETE impiegate molti disoccupati. Scrivere Guardi, via Venezia 12, Firenze. 1644

LABORATORIO apre corso giornata completa istituire. Telefonare 28-532.

PETTINATRICE abbiamo corso. Buona paga. Presentarsi ovvero Vittorio 60.

PIED-à-terre arredato vendesi ambiente reddito 12 %. Telefonare 550-918.

PRIVATO vende casetta 4 locali con mansarda, acqua-gas, via Bardonecchia 200, Telefonare 771-448. 61803

TERRENI fabbricabili presso Fiat-Lingotto, vendiamo grandi, piccoli lotti. Acchiardi, Settembre 38. 1361

URGE vendere terreno collinare mq 2000 circa zona Moncalieri-Trofa, corso Kennedy 81. 20393

VENDIAMO Vanchiglia quasi indistruttibili mq 670-960 divisibili. Tel. 76-830, 56-200.

VENDO camera cucina guardaroba primo piano libera subito. Prezzo occasionale. Via Bidolfi 7, pomeriggio. 82364

VICINANZE Torino vendesi casa 8 camere, 2 libere, giardino, veranda, magazzini. Telefonare 22-168. 61725

VILLETTA nuova 4 camere giardino, riscaldata pavimenti: Stupendo, vendo, telefono 820-823. 20311

8 AFF. TERR. e LOC. L. 40 p. p.

AFFITTASI grandiosi locali adattissimi ascensori discesi al piano mobile di stabile centralissimo, massime proprio, adatti ad uffici importanti società, circoli, rappresentanze permanenti, ecc., telef. 656-656, ore ufficio. Scrivere cassetta 9020, SPI, Torino. 61763

AFFITTASI o vendesi negozio in via Po e negozi in via Napione angolo corso Regina. Telefonare 57-754, ore pasti.

AGENZIA, Maestra 31, telefono 48-555, affittasi ampio negozio, retro, volendo alloggio. 85317

PALAZZALOCA 6, affittasi locali uso ufficio, negozio. 82189

UFFICIO centrale a Milano disponibile persone ragionieri praticissime paghe, contributi, contabilità, lavorazione 48-278.

6 AFF. APPARTAMENTI L. 40 p. p.

AFFITTASI [illegible] di una o più camere, servizi, [illegible] zona Crimea, Cermala 27. 19414

AFFITTASI alloggi 1-2-3 camere Fiume ang. al Ferrero, in Umberto I. 17851

AFFITTASI appartamenti corso Fiume ang. gli signorili di 3-4-5 camere più servizi, garage individuali e magazzini. Telefonare 64-311. 20072

AFFITTASI 3 camere, cucina e accessori. Visibili (ore 14-16), via C. Colombo 12, quinto piano. 82172

AFFITTASI alloggio signorile grande 3 camere, cucina, V. Bidoglio 12, ore. 17 alle 20.

AFFITTASI 3. Paolo, camere cucina 10.000, Rimbocco spese 40.000. Nizza, ottima 7.000, Rimbocco spese 10.000. Vittorio, 2, servizi 20.000. Crocetta, 3, servizi, 27.000. Grassino, San Secondo 16.

AFFITTERESI alloggio 2 camere, cucina, ripostiglio, zona Vanchiglietta, Borgo Po. Casale, Scrivo cassetta 5143, SPI, Torino.

AFFITTO signorile 5 camere, servizi, via Luisa Clarotto 25.000 mensili. Demonzati, Giolitti 4. 1848

AGENZIA, Maestra 31, telefono 48-555, affittasi signorili 3 camere cucine 23.000, due servizi 18.000, camera cucina 12.000.

ALLOGGETTO semindipendente due camere, cucina, bagno, servizi, ascensore, riscaldamento centrale, zona Crocetta, libero. Scrivere cassetta 3136, SPI, Torino.

1ª marzo. Telefonare 44-363. 82200

BERDARI appartamento signorile ammobiliato mensile. Scrivere cassetta 9034, SPI, Torino. 61864

CERCASI intendesi vitalizio negozi industrie Torino, Piemonte, telef. pomeriggio 62-918. 61803

CERCASI sub, agente capacissimo Torinese. Vermouth mondiale. Stipendio provvigione. Referenze indispensabili. Massima segretezza. Scrivere cassetta 3141, SPI, Torino. 62309

CERCO camera cucina 12.000 mensili circa abbigliamento. Filippi, via Sant'Agostino 14. 82368

CERCO camera e servizi rossi, passeggi Statuto. Scrivere cassetta 6046, SPI, Torino. 61832

IMPIEGATO cerca affittare alloggio 3-4 camere massima referenze. Telef. 96-488.

PIAZZA Bayeux 3, affittasi alloggi tre camere, cucina, servizi, ascensore.

VIA S. Giulia 3, piano 2°, affittasi alloggio 3 camere, servizi, ingresso, terrazzofiore.

10 LEZ. TRAD. PRENTAZ. L. 30 p. p.

RAGIONIERE assumerebbe incarico denunce redditi, amministrazioni, paghe, tenuta libri. Referenze. Scrivere cassetta 9028, SPI, Torino. 61748

11 CAM. MOB. e FERR. L. 30 p. p.

AFFITTASI ammobiliata persona sola, sesso civile. Rivolgersi portineria, via Rivoli 11. 61822

AFFITTO mobiliata, camera cucina, passeggi Botanica, telef. 775-194. 61918

AMMOBILIATA signorile, indipendente, telefono, cucinetta, affittasi. Massimo Azeglio 72. 61955

12 OFF. IMPIEGO e LAV. L. 40 p. p.

A coniugi azzioni soli, possibilmente referenziati, offresi portineria casa signorile. Inviare dati e referenze. Scrivere cassetta 3148, SPI, Torino. 62394

AD sicuento serio, puntuale, volenteroso giovane o pensionato avente conoscenza Torino capace trattazione affari, offresi ottima sistemazione. Scr

NUOVA

TORINO - A. VII - N. 45
Via Roma - Gall. de *La Stampa*
Telefoni: dal 40-043 al 40-049

STAMPA SERA

SABATO - DOMENICA
21-22 Febbraio 1953
L. 25 (sped. in abb. postale)

Nitti è morto a 85 anni

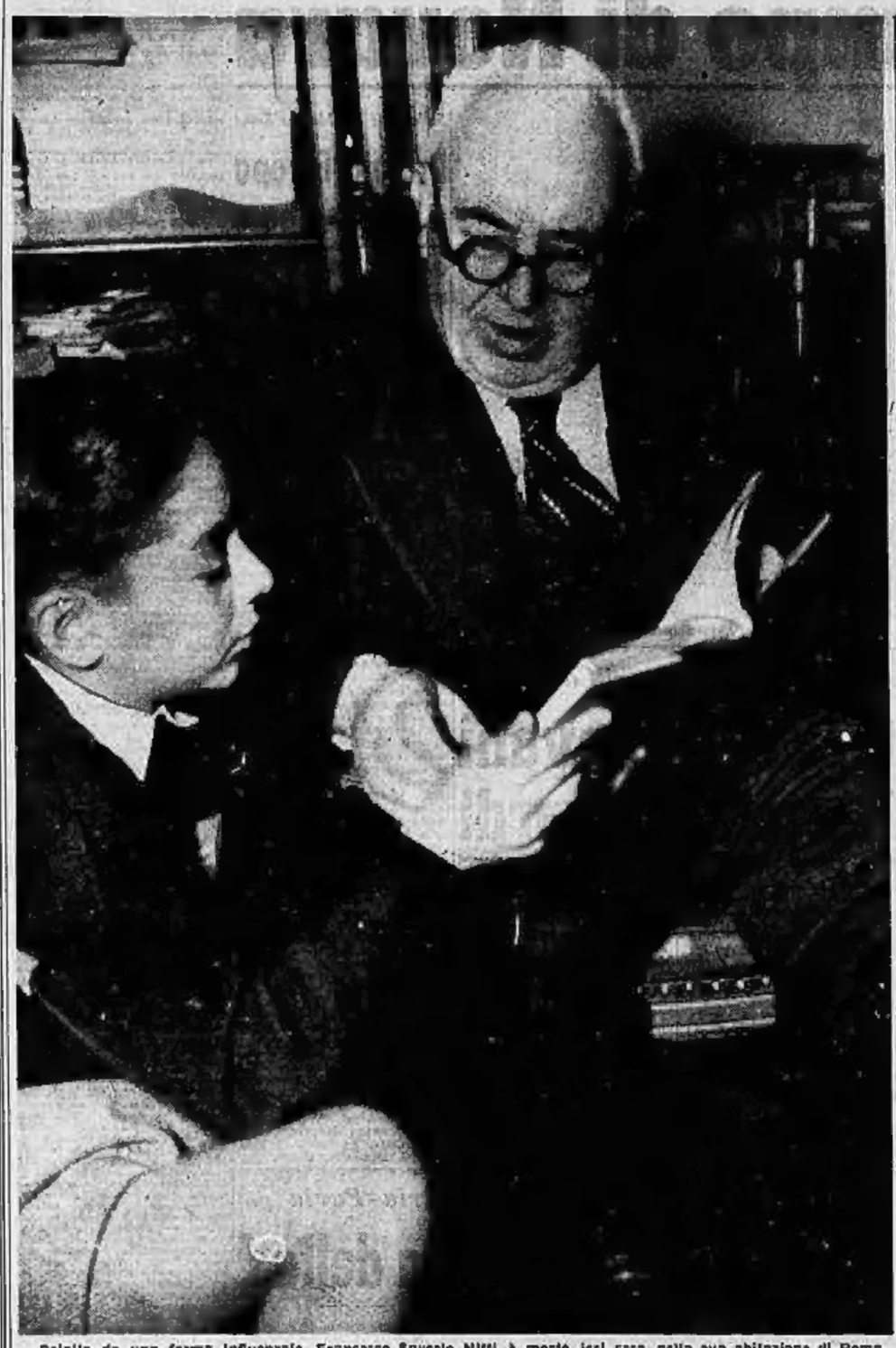

Colpito da una forma influenzale, Francesco Saverio Nitti è morto ieri sera nella sua abitazione di Roma, all'età di 85 anni. Il grande statista quasi presentiva la morte: il 15 febbraio 1949 gli morì la moglie Antonia Persico e la perdita della compagna che egli amava teneramente, gli aveva fatto perdere la sua serenità d'animo. Egli è scomparso a distanza di cinque anni, 24 ore dopo la data da lui ritenuta fatale. La notte precedente non era riuscito a chiudere occhio, a riposare. Nella fotografia, Nitti insieme a un nipotino.

Francesco Saverio Nitti (a destra col bastone) a Sanremo nel 1919 alla Conferenza internazionale della pace. E' con lui il Presidente francese Millerand.

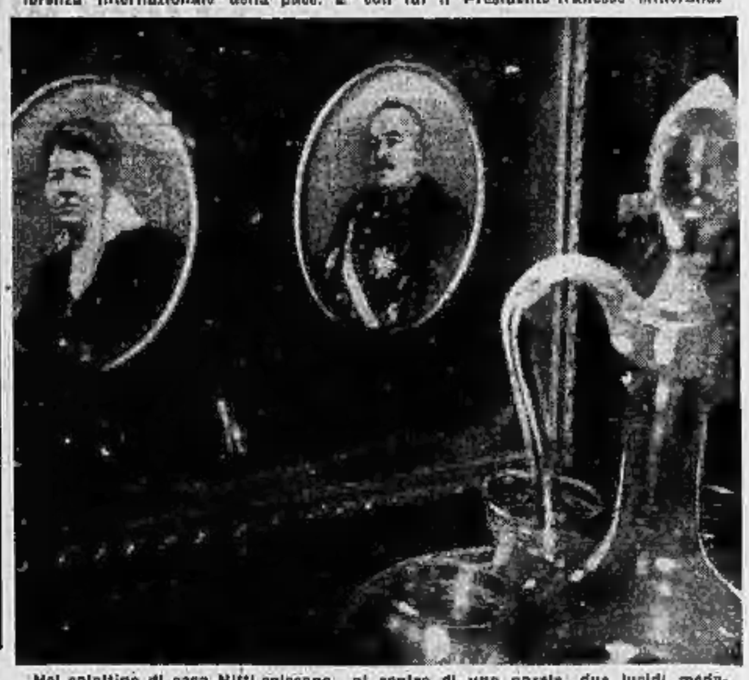

Nel salottino di casa Nitti spiccano, al centro di una parete, due lucidi medaglioni a colori che raffigurano gli sposi nel 1919, l'epoca in cui Nitti fu nominato Presidente del Consiglio e ministro degli Interni. Davanti ad essi c'è un servizio di cristallo che ricorda le nozze del prof. F. S. Nitti con Antonia Persico.

LA SIGNORA DALLE CAMELIE

Matrimonio a Londra

XVII. — *Amante, dal settembre 1844, della bella Maria Duplessis, Alessandro Dumas figlio rompe la relazione perchè egli non è molto ricco per amarla come vorrebbe, nè lui è povero per essere amato come vorrebbe lei.*

Qualche settimana dopo la brusca e dolorosa rottura con Alessandro Dumas figlio, Maria Duplessis vede sul campo di corse un cavaliere rientrare vittorioso al peso. E' un elegante giovane di 30 anni, il conte Edoardo di Perrégaux. E' nipote del finanziere Giovanni Federico Perrégaux, primo reggente della Banca di Francia, del maresciallo Mac Donald, duca di Taranto, e della marchesa di Ragusa. Arruolato volontario nel 1834 nei 3° Cacciatori d'Africa, il giovane Edoardo divenne sottotenente degli spahis nel 1835 e, il giorno dopo la presa di Costantina, tenente. Trasferito nel 1838 ai 2° usseri, egli presto si dimette. Entrato al Jokey Club, acquista dei cavalli da corsa e li monta egli stesso. Nel 1842, su *Pfeyer*, vince il Premio del Jockey Club. Maria e il cavaliere si scambiano uno sguardo. Uno sguardo pieno di significato. Poco dopo essere rientrato al peso, Edoardo di Perrégaux va in cerca della bella sconosciuta e non tarda a trovarla nelle tribune. Una nuova relazione comincia per Maria Duplessis.

Estratto qualche lettera di Maria Duplessis indirizzate ad Edoardo di Perrégaux. Sono biglietti nei quali ella gli dà appuntamento in casa propria, per questa o quella ora, o al teatro, in questo o quel palco. Malgrado le formule finali: « Io ti abbraccio mille milioni di volte gli occhi », o « Mille tenerezze », o « Sono tutta tua, col cuore », non si sente, in queste lettere, la passione di una innamorata. Maria può avere avuto un capriccio per Perrégaux, ma con lui non ha rinunciato per nulla alla sua indipendenza nè ha fatto alcun sacrificio. Invece Edoardo è [illegible] completamente ammaliato per Maria. A tal punto che il giorno dopo, quando Maria gli chiede di sposarla, egli accetta subito...

Perrégaux ha ceduto, ma il matrimonio che egli offre a Maria è singolare. Egli fa rilasciare, il 25 gennaio 1846, intestato a Alfonsina Plessis, un passaporto per il quale il Ministero degli Esteri dà il visto il 3 febbraio. E, qualche giorno dopo, porta Maria Duplessis a Londra. I due amanti alloggiano al n. 37 di via Brompton Row.

Il 21 febbraio, nell'Ufficio registro del Distretto di Kensington, davanti a due testimoni, F. Ferry e H. Blackwell, viene iscritto il matrimonio del conte Edoardo di Perrégaux, celibe, con Alfonsina Plessis, nubile, figlia di Jean Plessis. Ed ecco Maria Duplessis diventata contessa di Perrégaux. Ma ciò che per il momento Maria ignora è che il matrimonio, valevole nei riguardi delle leggi inglesi, è invece nullo in Francia perchè esso non è stato preceduto dalle regolamentari pubblicazioni.

Segue: *Un bel musicista.*

PUBBLICITA' ECONOMICA
(Via S. Teresa N. 7)

19 ANNUNZI VARI L. 40 p. p.

(Continua da pag. 5)

CUCCIOLONE puoi ve abbracciare bianco tipicissimo redigree. Casa Cane, Intimo 61-544. 22740
MOBILI bassi e cassoni, lunghe milanesi. Smobilitamenti mobili usati, massima valutazione. Cambolla, via Garibaldi 4, telefono 561-197. 19002
MOBILIFICIO Perazzi, via Diaz 2, Luigi Fu, mobili comuni e lusso. Facilitazioni pagamento. Consegna gratuita provincia.
OCCASIONE: fisarmonica Pereol. Telefonare 31-329. 61871
OCCASIONE grande coppia visoni argentati, pelliccia ascot. Telef. 281-876, pomeriggio. 21789
PELLICCERIA Palermo, corso Orbassano 181, telef. 35-372, liquida pellicce persiane, sampa, lontra, procia, volpe argentata, martora doré, ermellino, giacche astrakan modelli grandissimi assortimento bambini. Prezzi limitatissimi. Facilitaz. pagamento.
VENDESI sala pranzo, occasionissima. Telefonare al 35-379. 61582

20 AUTOMOBILI L. 40 p. p.

ABBIANO Aprilia, Ardea, 500, giardinette, vetture, furgoni; patentati, patentati. Alba, Saccarelli 33. 21060
ABBIANO autovetture qualsiasi tipo nuove, occasioni, furgoni, camioncini, giardinette, Autoagenzia, Bodoni 7; permute, rateazioni 12 mesi. Telefono 45-178.
A primo venuto perfetta giardinetta metallica 500 A. Telefonare 772-171.
A sei, dodici, diciotto cavalli, pagate acquistare qualsiasi tipo di autovettura, commerciali, da Fiat che Lancia. Cattaneo immediata. Corso Brescia 6. 18188
AURELIA gran lusso nuova, Aurelia 1950, Aprilia 1300, 1100 E, 1100 A (1948), 1100 E, 500 Furgone Sista, rateali cambi, rateazioni. Norbidelli, Saluzzo 29. Telefono 61-073. 19073
AUTO nuovi modelli per consegna subito pronti; pronti; pronti presso APEA, S. Massimo 47. 20568
AUTOMOBILI qualsiasi tipo, nuove, quattro, sempre vendita, permute, rateazioni 12 mesi, Cumi, Saluzzo 113. 19182
AUTONOLEGGIO d'Aquila, telef. 80-460, 850-2031: 1100, 1100, 500, prezzi miti.
AUTONOLEGGIO San Rimbaldo. Noleggio autovetture, giardinette modernissime. Prezzi modicissimi. San Massimo 67. Telefoni 30-104, 30-256.
AUTONOLEGGIO senza autista: Aurelia, 1400, 1100, 500; Saccarelli 93, tel. 73-815.
AUTONOLEGGIO: 500 C, 1100 E, senza autista. Giulio Cesare 61. Telef. 23-740.
BALILLA campionissimo i motori semiusati qualunque paese. Carrozzeria Rossi, via Aosta 3, telefono 36-849. 92368
BELVEDERE rimessissima 8 mesi km 30000 750.000. Tel. pomeriggio 35-205.
BELVEDERE 500 C, 148.000, vende Marchetto Brandizzo 6. Tel. 23-074.
BIANCHI presenta le novità 1953: Vi accolto il periodo 25 quintali Diesel, Audax 55 l'eccezionale 60 quintali! Fiumana il 50 quintali a quattro ruote motrici. Commissionaria Bianchi, dalla ditta, Chiusa Savoiarda. 117, telefono 320-423.
BUICK 3 litri e simile vende terzi occasioni pagamento 300.000, rimanenza semplici. Scrivere casella 8017, ESI, Torino. 61755
DOMPIO Belvedere, 500 C, 1400, 1100, Aurelia, Ardea monte d'occasione. Capello, Lazzaro 47. 359
CONTACHILOMETRI indicatori bussola, consigli, manometri, specializzato. Silvoli, Via Quinto 13. 21906
DISPENSIONE vendo 500 cc. trasformabile. Telef. 22-277. 21964
FIAT 1100 super 'giolitti Gilda, berlina, cabriolet monte di fabbrica, prezzi ribassati, rateazioni 24 mesi. Autoagenzia « Savoia », Tiziano 21. 17699
FIAT 1100 E blu medio, come nuova, vendo occasione. Telefonare 791-991.
GIARDINETTA meravigliosa; noleggio immediato, vendo causa malattia, pagamento anche rateale. Telefonare 393-358.
GIARDINETTA Vicili 1100B radio, completamente perfetta, unica proprietaria, vende, tel. 32-035. 61760
LANCIA Commissionaria Benedetto & C. Presentazioni novità vetture Appia C, 10 ed aspettare lista nuova. Via Archimede 2. Telefono 41-444. 221
MATADOR vendo miglior offerente. Telefono 74-127, Mollo, Torino. 22602
OCCASIONE vendo vettura 500 C. Telefono 500-880. 61564
PRIVATI vendesi Belvedere scadimento 750.000, 500 C, rateali mensili 60.000, agevolazioni. Telef. 78-574. 22333
SVEDAR finanzia semplici. Vendite qualsiasi marca, rateali, permute. Ex Ufficiali reduci, mutilati, invalidi. Via Archimede 2. Telefono 41-444. 11767
VENDESI Aprilia ultimo tipo 1950 E ottimo. Telef. 76-185. 61775
VENDIAMO 1100 tutti tipi, Topolino vetture giardinette, Aprilia. Altre ditte accettiamo cambi, rateazioni. Autovetture, Principe Tommaso 1. 1933
VENDO 500 A, motore 111.000 e furgoncino. Palestrino, occasioni. Telefonare 374-737. 22060
500 C, carrozzeria, ottimo stato gommatura, vendo, tel. 325-960. 61779

21 CICLI MOTO SPORT L. 40 p. p.

ATTENZIONE! Commercianti, impiegati, operai! Guglielmo, vi può motorizzare con l'inimitabile « Alpino » 48 cc. L. 62.000, 75 cc. L. 132.000, 122 cc. L. 177.000, 48 cc. per moto e scuma, completo L. 87.000 e L. 79.000. Pagamento anche a rate. Via Ormea 78. Telefono 682-751.
COMPETIZIONE 125 come nuova vendo. Telefonare 652-188. 21893
COMPRIAMO Vespa contanti, vendiamo Vespa rateali. Cavalieri, via Nizza 35.
DUCATI cinquanta nuovi pronti, campagna primaverile 48 cc. 90.000, rateazioni senza interessi 65 cc. turismo 122.000, 65 cc. sport 127.000, rateazioni sino a 18 mesi. Ramat, via S. Franc. Assisi 31; trapianino ricambi, assistenza, corso Ghilleria 14. 3625
GILERA grande successo: 150 turismo L. 195.000. Sport modelli 1953. Facilitazioni. Commissionaria Meiani, corso Giulio Cesare 44, via Cavour 6. 427
HARLEY Davidson 750 vendesi con, senza aderat. Telefonare 681-076.
LAMBRETTA modello '53, pronte consegne, prenotazioni. Cavalieri, corso Brescia 8. Telefono 22-805. 7060
LAMBRETTE nuovi modelli '53 presentazioni, vendita, permute, Scooterlli 24.
PRIVATO causa cessata attività vende 6 motorini Guzzi 8 q.li e Gilera 19 q.li. Telefonare 772-480. 61583
RUSH. Ribasi eccezionali su grandi assortimenti Rudge Rumi 125 bicilindriche, tipo sport lire 235.000, tipo lusso e Scooterino lire 198.000. Rateazioni a 6, 12, 18 mesi con lire 38.500 di anticipo. Ramat, via S. Francesco Assisi 31. 19091
VELOSOLEX pronti rateazioni, rateazioni. Agenzia vendita Motogrange, via Bove 2, telefono 365-235. 608
VESPA Deberti, accessori, novità 1953. Vespa Deberti, rateazioni. Stupinigi 41.
VESPA, varie occasioni semirati. Cavalieri, via Nizza 35. 971
VESPA 1953 nuova e nuda, rate 8.750 mensili, tutte le facilitazioni, agenzieri, rappresentanti. Intercittadini Cavalieri, Nizza 35; Cavalieri, corso Francia 21.

Diciassette metri d'altezza l'idolo di Gomateswara

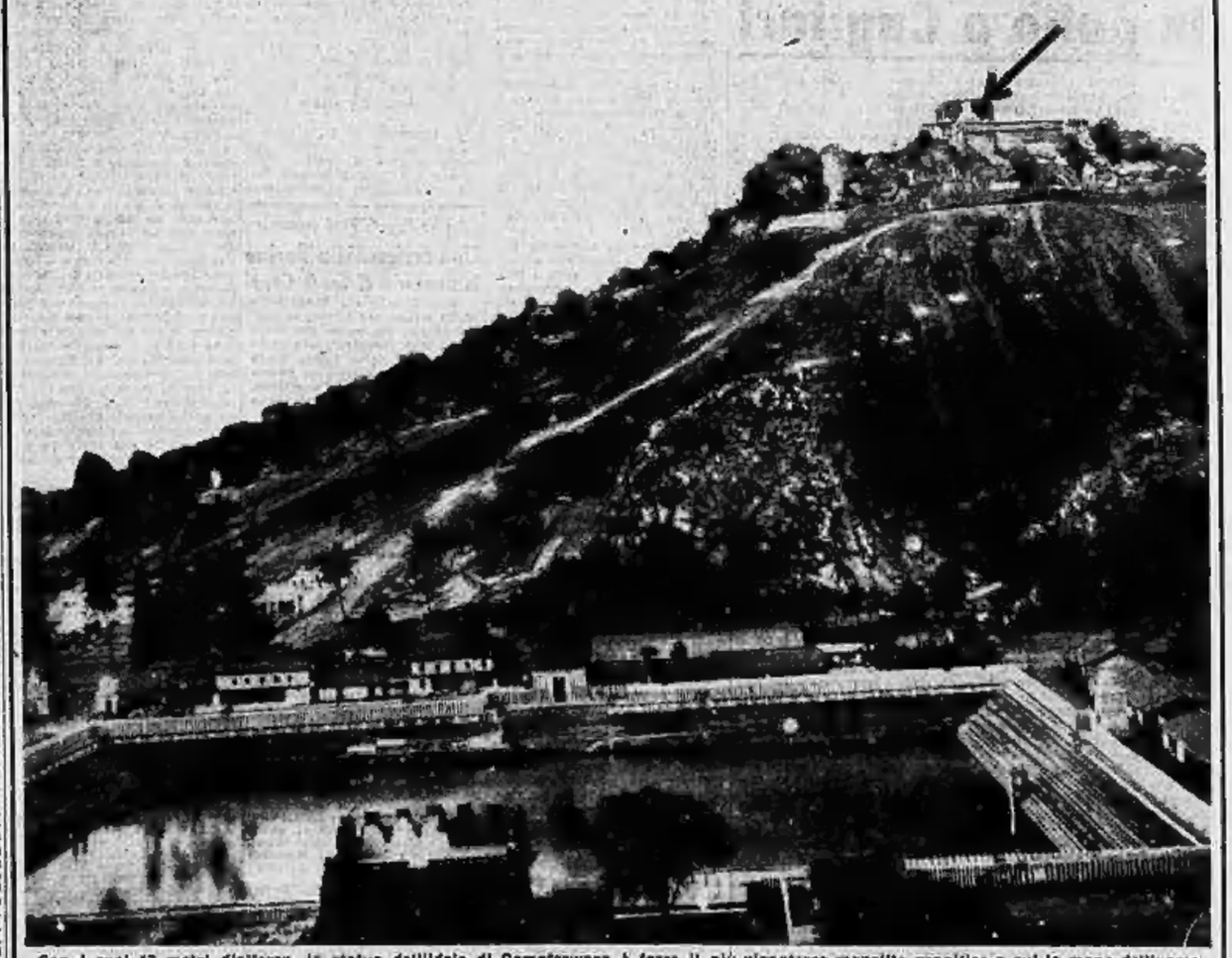

Con i suoi 17 metri d'altezza, la statua dell'idolo di Gomateswara è forse il più gigantesco manufatto granitico a cui la mano dell'uomo abbia dato una figura umana. Esso sorge nei pressi di Mysore, nell'India, ed è la mèta di pellegrinaggi dei membri della setta dei Jaina. Si tratta di un culto millenario che ha circa un milione di fedeli. I pellegrini, dopo l'immersione rituale nella grande vasca costruita presso la collina, salgono fino ai piedi dell'idolo per assistere alla cerimonia dell'abluzione dell'idolo stesso, sul quale, da impalcature erette appositamente, i sacerdoti versano burro di bufala e fiori.